EL DIARIO PALENTINO

N.º REFUNDIDO 6.322

Fundado en 1882 y 1890

TELEFONOS
1353 REDACCIÓN
1526 IMPRENTA
2006 ADMINISTRACIÓN

EL DIA DE PALENCIA

DIRECCIONES
DIRECCIÓN Y TALLERES: MAYOR, 99
APARTADO DE CORREOS, 17

DOMINGO 20 AGOSTO 1961

EDICION MADRUGADA 1'50 pts.

Depósito Legal P—1—1958 (Franqueo concertado)

El Vicepresidente Johnson llegó a Bonn enviado por Kennedy

Quiere mostrar con su presencia la determinación de Estados Unidos de defender a toda costa Berlín

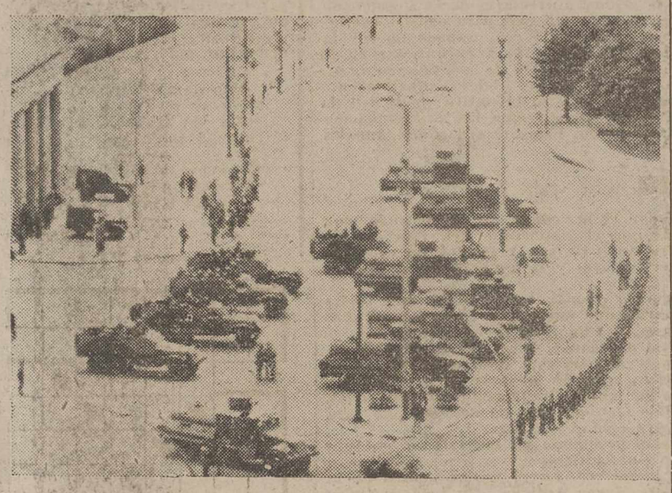

Desde el cierre del sector soviético de Berlín, la situación en aquella ciudad no ha hecho más que empeorar, provocando la mayor crisis conocida desde el famoso «puente aéreo». En la foto: Coches blindados y tropas de tierra alineadas en el sector ruso, ante la Puerta de Brandemburgo.—(Foto Europa Press)

"Nosotros no somos provocadores--dice Johnson--pero nadie nos asusta"

"El pueblo americano no tiene genio para retirarse y no pretendemos retirarnos ahora"

Bonn, 19.—El vicepresidente de los Estados Unidos, Lyndon E. Johnson, ha llegado a esta ciudad, por vía aérea, en su camino con dirección a Berlín, donde, con su presencia, quiere mostrar a los berlineses la determinación de defender a toda costa el sector occidental de la dividida ciudad. Johnson conversará en esta capital brevemente con el canciller Adenauer, antes de dirigirse, esta tarde, a Berlín.

Poco después de su llegada, en el mismo aeropuerto, el vicepresidente norteamericano declaró: "El presidente y el pueblo norteamericanos están determinados a cumplir plenamente sus obligaciones y hacer honor a todos sus compromisos".

Johnson añadió: «Nosotros no somos provocadores, pero nadie nos asusta". "Sin espíritu de beligerancia, pero con espíritu de solemne advertencia, pedimos a los amos de la Unión Soviética y Alemania Oriental que han fabricado esta crisis, que recuerden a tiempo que un crimen contra la paz sería un delito contra toda la humanidad".

"Yo he venido aquí como representante personal del presidente a expresar una convicción, a transmitir una promesa, expresar una advertencia y a reiterar una política".

Johnson prosiguió: "En los Estados Unidos, nosotros estamos unidos, a pesar del partido o de la región, en nuestra preocupación y en nuestra comprensión por el pueblo alemán en su actual dificultad. La amenazada frontera de la libertad pasa ahora a través del dividido pero indomable Berlín".

En este punto, la declaración del vicepresidente norteamericano dice: "El presidente y el pueblo de los Estados Unidos están determinados a cumplir plenamente sus obligaciones y hacer honor a todos sus compromisos. No somos provocativos, pero nadie nos atemoriza. El pueblo americano no tiene genio para retirarse y no pretendemos retirarnos ahora".

El vicepresidente norteamericano añadió que la dictadura comunista tiene el poder temporal de cerrar la frontera, pero agregó que ninguna tiranía puede sobrevivir más "allá de la sombra de sus propios males...". Terminó su breve discurso diciendo que conferenciaría pronto con el canciller Adenauer y que esta tarde marchará a Berlín para reunirse con el alcalde, Willy Brandt, y otros importantes funcionarios. "Ante los miembros de la Cámara de Representantes de Berlín tendré el privilegio, que al mismo tiempo es mi deber, de explicar en detalle la política de los Estados Unidos en la actual crisis".

"Y ahora dejadme estrechar vuestras manos, como amigo y compañero, en un gesto por la paz con libertad y en nuestra indestructible unidad encaminada al cumplimiento de nuestro deber".

Habló primero el canciller Adenauer que fué a recibir al vicepresidente norteamericano y volviéndose hacia Johnson dijo: "Os damos la bienvenida con todos nuestros corazones". "Viene usted como emisario de vuestro presidente. Me gustaría decir inmediatamente que todo el pueblo alemán sabe quién son los Estados Unidos y conocen a su presidente".

El vicepresidente Johnson llegó acompañado del general Lucius B. Clay, comandante de las fuerzas norteamericanas en Alemania durante el bloqueo de Berlín en 1948, y por Charles Bohelen, consejero especial del presidente Kennedy en cuestiones soviéticas.

El canciller Adenauer esperaba la llegada del vicepresidente, teniendo a su lado al ministro de Asuntos Exteriores de la Alemania Occidental, Heinrich Von Brentano, y al embajador de los Estados Unidos en Bonn, Walter Dowling.

Después de las salutaciones, Johnson y el doctor Adenauer salieron con dirección a Bonn, distante 30 kilómetros del aeropuerto, dirigiéndose al palacio de Schaumberg, donde celebrarán una primera conversación. Después de un almuerzo oficial, Johnson, volverá a conferenciar con Adenauer antes de salir en avión hacia Berlín, a bordo de un pequeño aparato norteamericano.

Mañana por la mañana, Johnson, acompañado por Willy Brandt realizará una visita por Berlín Occidental y se trasladará al campo central de recepción de refugiados de Marienfeld. El tiempo exacto de la salida de Berlín de Johnson, mañana, no es conocido.—Efe.

TRES GUARDIAS FRONTERIZOS ORIENTALES, PIDEN ASILO POLITICO

Berlín, 19.—Tres guardias fronterizos alemanes orientales han saltado hoy las barricadas que dividen Berlín oriental del occidental y han pedido asilo político en Occidente, según ha afirmado la policía de Berlín Oeste. No se ha producido ningún otro incidente.

Miembros del Movimiento Juvenil Comunista de Alemania oriental han desempeñado servicio de vigilancia sobre parte de la zona fronteriza durante la noche, equipados con metralletas, cascos de acero y fusiles. Por la mañana han sido retirados.

Los trabajos para construir una barrera de hormigón que sustituya a la barrera de alambre espinoso han continuado durante la noche, bajo fuerte vigilancia y protección de fuerzas de policía de la Alemania oriental.

La policía ha informado que dos oficinas del SED (partido comunista de la zona occidental), fueron atacadas durante la noche por personas desconocidas. Una de ellas en el sector británico de Charlottenburg y la otra en el sector norteamericano de Templehof. En ésta fueron pintadas con grandes letras blancas las palabras «E. C. D. Raus» (S. E. C., marchaos).—Efe.

Estados Unidos envían 1.500 hombres para reforzar Berlín Occidental

Inglaterra se une a Norteamérica y acuerda también reforzar sus fuerzas

Wáshington, 19.—El presidente Kennedy ha ordenado que sean enviados 1.500 hombres del ejército de los Estados Unidos al Berlín occidental para reforzar a la guarnición norteamericana en aquella ciudad, en vista de «los movimientos que realizan hacia Berlín tropas de la Alemania oriental».

Un representante de la Casa Blanca ha informado que un grupo de batalla que se encuentra actualmente estacionado en Europa, será llevado a Berlín a través de la autopista de Helmstadt-Berlín y llegará a esta última ciudad el domingo.

La decisión de Kennedy fué anunciada poco después de que terminara la conferencia que ha celebrado con sus principales asesores.

La guarnición occidental en Berlín totaliza 11.000 soldados, pertenecientes a los Estados Unidos (5.000), Francia y Gran Bretaña.—Efe.

DECLARACION DE LA CASA BLANCA SOBRE EL ENVIO DE TROPAS A BERLIN

Wáshington, 19.—Texto de la declaración hecha por la Casa Blanca acerca del envío de más tropas norteamericanas a Berlín:

«En vista de los recientes sucesos, incluyendo el movimiento de fuerzas militares de la Alemania oriental en Berlín Este, el presidente ha decretado un apropiado aumento de la guarnición de los Estados de América del Norte en Berlín.

Un grupo de batalla de aproximadamente unos 1.500 hombres llegarán allí el domingo transportado por tierra a través de la autopista de Helmstedt-Berlín.

INGLATERRA SE UNE A ESTADOS UNIDOS PARA REFORZAR BERLIN

Londres, 19.—Inglaterra se ha unido a los Estados Unidos en el movimiento destinado a reforzar la guarnición aliada en Berlín. Un anuncio oficial del Ministerio de la Guerra dice que Inglaterra enviará hoy 18 «transportes acorazados de tropas» y 16 coches de reconocimiento para reforzar la guarnición de la ciudad. Este equipo será enviado por ferrocarril desde una base británica en Alemania occidental.

Un portavoz del Ministerio manifestó que, por el momento, no existen planes para el envío adicional de tropas británicas a Berlín occidental.

Este gesto del Gobierno británico es interpretado como un movimiento de solidaridad con los Estados Unidos destinado a demostrar la determinación aliada de permanecer en Berlín y mantener sus rutas con Alemania occidental abiertas, así como para robustecer la moral de los habitantes de Berlín.—Efe.

La torre de hormigón se negó a caer

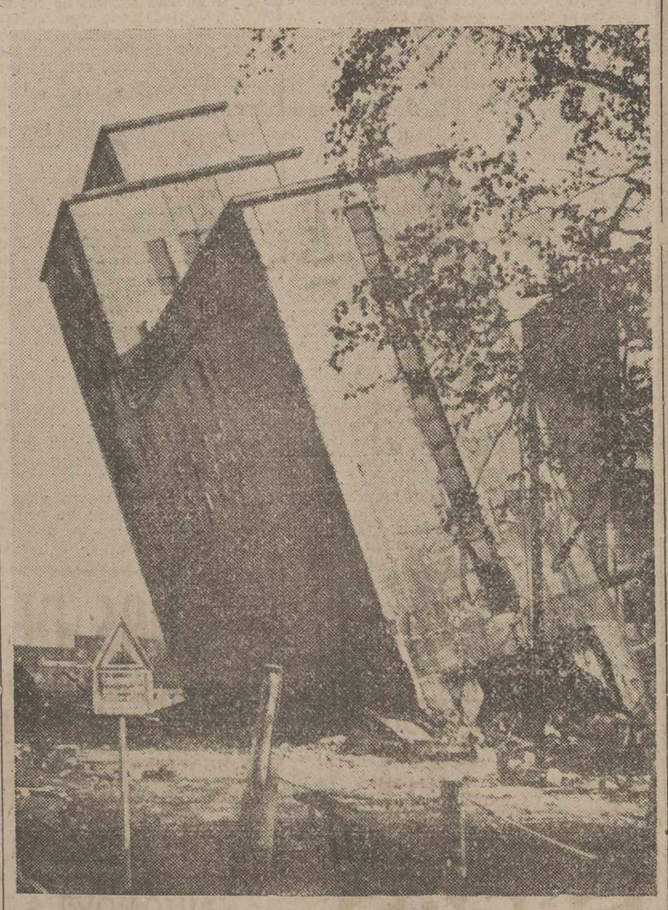

Hamburgo.—Los obreros de la brigada especial de la fábrica de gas, se dispusieron a volar este silo de carbón de cok, ya inservible. La primera carga hizo explosión, sin resultado alguno. Siguieron otras dos. Lo más que se consiguió fué que la torre se «arrodillara», pero de caerse, nada (Foto Europa Press)

Nuevo centro emisor de Radio Nacional en Majadahonda

El nuevo gran centro emisor de onda media de Radio Nacional de España instalado en Majadahonda, transmite ya diariamente, desde las dos de la tarde hasta la una de la madrugada, en prueba, el programa nacional, en una frecuencia de 594 kilociclos, equivalentes a 514 metros, y con una potencia de 225 kilovatios.

Radio Nacional sigue transmitiendo, además, su programa para España por la emisora de Arganda en una frecuencia de 683 kilociclos, equivalente a 439 metros, desde las cinco de la mañana hasta la una de la madrugada.

La puesta en marcha del nuevo gran centro emisor de onda media de Majadahonda, a pleno rendimiento en cuanto a su potencia, aunque en período de pruebas, supone una mejora considerable en las instalaciones de Radio Nacional.

Campeonatos de España de Atletismo en el Campo de la Juventud

Palencia, en cabeza al finalizar la primera jornada

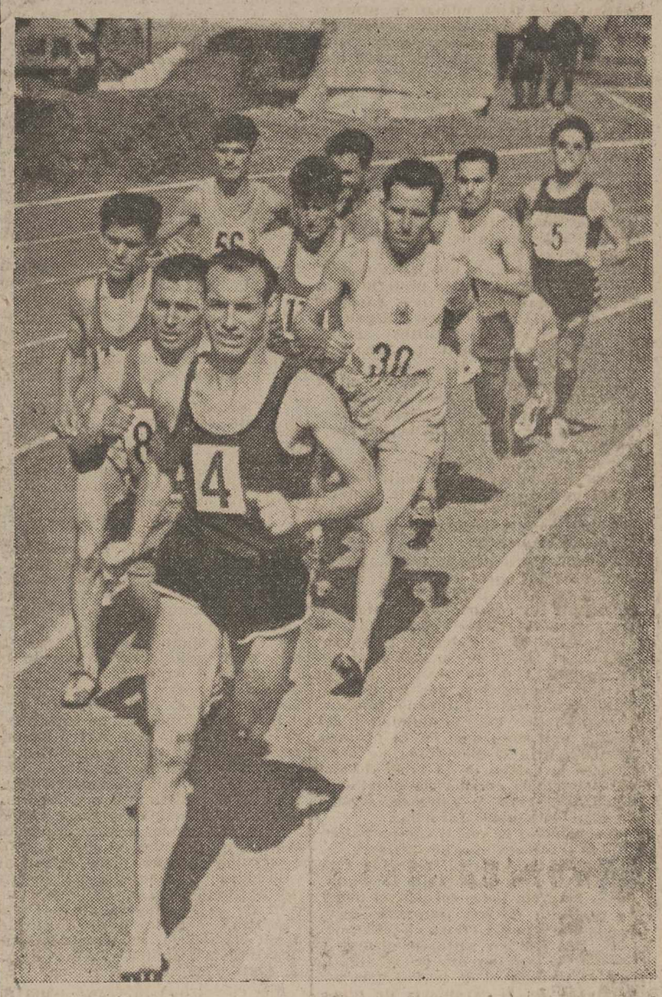

Con una gran afluencia de público, con brillantez en organización y resultados y con "color palentino" —que también cuenta— se han iniciado en el Campo de la Juventud los Campeonatos de España (Federaciones de segunda categoría), de Atletismo. Una entusiasta afición deportiva enmarcó con sus aplausos la competición, en la que Palencia, al finalizar la primera jornada encabeza la clasificación por provincias. Como invitación al lector hacia nuestra página deportiva donde se recogen los comentarios y resultados del Campeonato que finaliza en la mañana del domingo, publicamos esta fotografía de los 5.000 metros lisos, prueba que despertó un gran interés en el público y que ganó el campeón palentino Mariano Haro. Aún no había dado su "tirón" el de Becerril cuando nuestro fotógrafo disparó su objetivo, y el pelotón de corredores es mandado por el valenciano Banacloches (n.º 4) que tiene a su derecha al zamorano Peral y a Mariano Haro. Detrás de Banacloches van (con camiseta blanca y dorsal número 30), el catalán Guardia, y en el centro el otro palentino García Rilova.—(Foto Payá).

El teniente general Ruiz Sáenz de Santa María, ha fallecido

Sus restos mortales se trasladarán al panteón familiar en Logroño

Vitoria, 19.—Ha fallecido el teniente general don Celestino Ruiz Sáenz de Santa María.

El finado se hallaba enfermo desde hace varios meses. Había ascendido al empleo de teniente general hace poco más de un mes. Vino a Vitoria en marzo de 1957, ostentando la jefatura de la 61 división y siendo gobernador militar de la plaza.

Era Medalla Militar individual, Caballero Mutilado y estaba en posesión de diversas condecoraciones nacionales y extranjeras.

En la actualidad se hallaba a las órdenes del ministro del Ejército.

Los funerales se verificarán mañana domingo, y acto seguido será trasladado el cadáver al panteón familiar de Logroño.—Cifra.

Visita a Berlín-Oeste del vicepresidente Johnson

"Berlín-Occidental seguirá siendo la fortaleza de la libertad"

Bonn, 19. — El vicepresidente de los Estados Unidos, Johnson, acompañado por el canciller federal alemán, emprendió el regreso al aeropuerto a las tres de la tarde, con el fin de marchar seguidamente para Berlín, en compañía del ministro alemán de Asuntos Exteriores, Von Brentano.

Las conversaciones del vicepresidente y el canciller antes del almuerzo se prolongaron hora y media más de lo previsto. Los dos prohombres se sentaron a la mesa a las dos y diez.—Efe.

LLEGA A BERLIN

Berlín, 19. — El vicepresidente de Estados Unidos, Lyndon B. Johnson, ha llegado en avión al Berlín Oeste, a las 17-05.—Efe.

RECIBIMIENTO

Berlín, 19. — A su llegada al aeropuerto del Berlín occidental, el vicepresidente de Estados Unidos, Lyndon Johnson —que hace el viaje acompañado por el general retirado Lucius D. Caly, antiguo comandante norteamericano en Alemania—, fué recibido por el alcalde-gobernador Willy Brandt; ministro alemán de Asuntos Exteriores, Von Brentano; jefe de la Misión norteamericana en Berlín, Alan B. Lightner; representantes de las tres Comandancias aliadas en esta capital y diversas personalidades representativas del Berlín occidental.

Fuerzas de la policía berlinesa occidental y soldados norteamericanos, formaban la guardia de honor en la parte militar del aeropuerto de Tempelhof, mientras ocho tanques estadounidenses disparaban las salvas de ordenanza. Johnson es la personalidad norteamericana de más alto rango que visita Berlín desde que el entonces presidente Truman se reunió con Stalin y con el primer ministro británico en la Conferencia de Postdan, en 1945.

En un discurso pronunciado en el mismo aeropuerto y que ha sido difundido por radio y televisión de forma que pudiera ser escuchado en las dos Alemanias, el vicepresidente Johnson dijo entre otras cosas que el Berlín occidental «continuará siendo la fortaleza de la libertad, porque es el hogar de la valentía». «Permaneciendo unidos y trabajando unidos —agregó— vosotros prevaleceréis frente a todos los peligros».

Fuso de relieve que, como muestra de las intenciones norteamericanas, «nuevas fuerzas norteamericanas se encuentran camino de Berlín para unirse aquí con vosotros». Dirigiéndose en todo momento a los berlineses occidentales, Johnson agregó: «Vuestra valiente ciudad se ha convertido en símbolo desmayado; amenazados nunca habéis vacilado; retados, nunca os habéis sentido débiles. Hoy, en un nuevo momento de crisis, vuestro valor nos trae esperanzas a todos los que amamos la libertad y constituye una masiva y mayestativa barrera frente a las ambiciones de los tiranos».

El vicepresidente norteamericano puso de relieve que las barreras levantadas por los comunistas significa que la población del Berlín oriental «ha sido sometida a un estado de esclavitud que viola los más elementales derechos de los hombres». «Los comunistas han dividido Berlín, pero nos han unido incluso más fuertemente que antes y no nos separaremos ni por las tretas rojas ni por sus amenazas. Esta es la promesa que yo os traigo de Estados Unidos», terminó diciendo Johnson.

En sus palabras de bienvenida —pronunciadas, al igual que el discurso de Johnson, mientras una fina lluvia caía sobre el aeropuerto—, el alcalde del Berlín occidental dijo entre otras cosas: «Este es un gran día. Todos nosotros os dedicamos nuestra más calurosa bienvenida y nuestro más cordial agradecimiento por haber venido en este momento. Cuando usted pase por las calles de Berlín, podrá ser testigo de cómo el pueblo de Berlín os ofrece su cariño y su confianza». Brandt estaba emocionado mientras escuchaba las palabras de Johnson y estuvo a punto de que se le saltasen las lágrimas.

Solamente unas horas antes, un periódico de la Alemania occidental había revelado el texto de la carta escrita a mediados de semana por el alcalde de Berlín al presidente Kennedy, en la que Brandt ponía de relieve que en la cuestión de Berlín «hemos llegado a un estado de auténtico chantaje» y se decía que «sería muy bien recibido que la guarnición norteamericana fuese manifiestamente reformada».

Cuando terminaron los discursos, Johnson y Brandt pasaron revista a las fuerzas que rendían honores, mientras la banda militar interpretaba una canción tejana (el vicepresidente norteamericano es de Tejas), y otra berlinesa. Desde el aeropuerto, el vicepresidente se trasladó a Berlín en un coche norteamericano. Miles de personas se agolparon en las aceras, mientras policías berlineses occidentales cubrían la carrera. En la Plaza Botadamer, Johnson se detuvo un par de minutos para contemplar de cerca la barrera de cemento levantada por los comunistas.

Poco antes de la llegada del vicepresidente, el noticiero luminoso instalado en la Potsdamer Platz y que puede ser leído en el Berlín oriental hasta casi un kilómetro de distancia, había dado la noticia de la llegada de Johnson a Berlín y había difundido las principales afirmaciones de su discurso.—Efe.

A LOS RUSOS, CLARO, NO LES GUSTA LA VISITA DE JOHNSON

Estocolmo, 19. — La Agencia soviética «Tass», afirma que la visita a Berlín del vicepresidente de los Estados Unidos, Johnson, no contribuye nada al fortalecimiento de la paz y la estabilidad.—Efe.

Más de 100.000 personas piden la evacuación de Bizerta por los franceses

Desfilaron por las calles de Túnez

Túnez, 19. — Una manifestación de más de cien mil personas ha desfilado hoy por las calles de Túnez para pedir la evacuación de las fuerzas francesas en Bizerta.

La multitud, ordenadamente, entonaba cánticos de «De Gaulle a las galeras», «El criminal De Gaulle» y «No más planes americanos para los franceses», a medida que pasaban por el Consulado francés y la Embajada norteamericana, que se hallaban fuertemente custodiados.

El presidente Burguiba recibió una resolución de los manifestantes, en la que se pide la evacuación francesa evacuación terminará en victoria. Según marchaba la manifestación ha, diciéndoles que la lucha por esa por las calles tunecinas, una flota de «Baby Taxis» sin pasajeros, tocaban sus bocinas al ritmo de «Viva Burguiba».—Efe.

DENUNCIA DE TUNEZ

Sede de las Naciones Unidas, 19.—Túnez denuncia hoy que «las persistentes intenciones agresivas de Francia en Africa del Norte y su abierta negativa a acatar la petición del Consejo de Seguridad de que las fuerzas francesas sean retiradas al interior de la base aeronaval de Bizerta», constituyen una amenaza a la paz internacional.

Temporal de agua en Barcelona

Barcelona, 19. — El temporal de agua que azotó esta ciudad por la mañana continuó por la tarde con mayor intensidad, habiéndose extendido por toda la región.

Según datos del Servicio Meteorológico, la cantidad de agua recogida en Barcelona ciudad ha sido la de 28'4 litros por metro cuadrado.—Cifra.

M.C.D.2022

PALENCIA AL DIA

Un campeonato de España

Palencia vuelve a servir de adecuado recinto para un campeonato de España. No todas las ciudades están capacitadas para enmarcar pruebas de esta categoría. Han de reunir muchas cosas, para ello. Digamos que, en primer lugar, se ha de tener idóneas instalaciones. Y, también, que las Federaciones respectivas, y los equipos que en ellas se integran, respondan por su entusiasmo, por su actividad organizadora y por su potencialidad deportiva, al esfuerzo y a la brillantez que una competición de tal categoría exige.

Palencia, en estos tres factores: instalaciones, entusiasmo federativo y potencia deportiva de sus atletas, hoy, como otras veces, ha respondido satisfactoriamente, lo que ha contribuido a considerarla como preferida por los altos mandos deportivos nacionales, para esta extraordinaria organización atlética que constituye el IV Campeonato Nacional de Atletismo para Federaciones de Segunda Categoría, que empezó a disputarse en la mañana del sábado para clausurarse en la mañana del domingo, tras tres jornadas que estarán plenas de emoción.

Ser capaces los palentinos, pues, de celebrar todo un Campeonato de España, es una prueba evidente de nuestra madurez y hasta solera deportiva, que, por fuerza, ha de destacarse satisfactoriamente.

Ciento cincuenta jóvenes atletas, seleccionados entre los mejores de las seis provincias participantes, para constituir los equipos representativos de Tarragona, Lugo, Valencia, Zamora, Las Palmas y Palencia, están poniendo el fuego de su juventud, de su empuje y de su afán de triunfo en esta competición, que ha despertado el natural entusiasmo, máxime considerando las posibilidades del equipo palentino que, en la primera jornada, hizo la hombrada de colocarse a la cabeza de la tabla de clasificación, por encima de provincias como Tarragona y Valencia, salidas en plan de francas favoritas.

No sabemos lo que al equipo palentino le reservarán las dos últimas jornadas —a la hora de redactar esta crónica se está disputando la segunda—; pero, de todas formas, el poder ya presumir de tres flamantes campeones de España (Haro en 5.000 metros, Del Río en salto de altura, y Crespo en lanzamiento de jabalina), dan la medida ya de la Palencia deportiva y de la excelencia de nuestros jóvenes atletas.

Esta noche, en el Paraninfo del Instituto, se celebrará a las ocho y media, una interesante reunión, convocada por la dirección de los cursos del «Bachillerato Nocturno».

Tiene la misma una destacada importancia, por cuanto ella servirá, a través de la charla que dirija a los reunidos el director de los cursos, de orientación a padres de futuros alumnos, empleados y obreros en general, que, percatándose de las ventajas de este sistema de enseñanza, se quieran acoger a él para dar el salto a esa segunda enseñanza, a esa titulación académica de bachilleres elementales, palanca de otras más ambiciosas empresas universitarias.

El año pasado, un nutrido grupo de trabajadores y empleados palentinos, asistieron como alumnos al primer curso que inauguraba en Palencia esta modalidad docente, que ha hecho compatible la jornada laboral con la intelectual, principio de muchos beneficios sociales, según se desprende de la pura finalidad cultural de esta enseñanza nocturna.

Y ya que abrimos esta crónica deportivamente, cerrémosla en el mismo tono, diciendo que la presentación del «Palencia F. C.» ante sus entusiastas, en la tarde dominguera de mañana, ha despertado el natural interés entre la «hinchada», que espera, como agua en mayo, el comienzo de la Liga, para ir comprobando las posibilidades de ascenso de su equipo. Y como para calibrar esta potencialidad, un partido amistoso contra un equipo de división superior, siempre es buena piedra de toque, he aquí por donde el encuentro de de mañana, ha despertado lógica expectación.

Delegación Provincial de Juventudes

Jefatura de Enseñanza

El pasado día 16 ha dado comienzo en el Albergue «José Antonio Elola», del Campo de la Juventud, un Curso de Instructores Elementales, al que asisten un total de 51 alumnos de Magisterio de esta provincia y de la vecina de Valladolid.

Este curso, organizado por la Delegación Provincial de Juventudes, tiene por objeto proporcionar a estos futuros maestros los conocimientos prácticos y teóricos suficientes para el debido desarrollo de las enseñanzas propias del Frente de Juventudes en la Escuela, a la vez que obtendrán el título de instructor elemental como requisito para opositar al Magisterio nacional.

De los actos más destacados que durante el Curso se realicen informaremos oportunamente.

Palencia, 19 de agosto de 1961.

El próximo jueves finalizarán las elecciones de "misses", con las de los Universitarios y "Escudería Palentina"

Más de veinte candidatas se disputarán el título de "Señorita Palencia 1961", en la Verbena de la Prensa del día 26

A punto de cerrar el plazo de admisión de «misses», para la gran final de la Verbena de la Prensa, otras dos agrupaciones palentinas, «Escudería Palentina» y «Los Universitarios», pendientes aún de verificar la elección correspondiente, no renuncian a ella, puesto que el próximo jueves, a las ocho de la tarde, los universitarios, y a las once los automovilistas, celebrarán sendas fiestas de sociedad en «Pistas Bolonia», para proceder a la proclamación de sus representantes femeninas.

«Miss Universitaria», ya figuró en pasados años en esta gran convocatoria de belleza, convocada por la Asociación de la Prensa local, y la gracia y la hermosura de la señorita que ostentó el título en las diversas convocatorias, gozó de subida calificación a la hora de fallar el tribunal la ganadora del concurso, que, aunque no logró para sí, la «Miss Universitaria» sí consiguió una puntuación alta para clasificarse entre las finalistas.

No podía, pues, estar ausente del presente certamen la dama de los universitarios, y en la fiesta del jueves surgirá nuevamente la linda representante, que, como sus antecesoras en el puesto, constituye una calificada candidata al supremo título de «Miss Prensa-Señorita Palencia 1961».

En cuanto a «Escudería Palentina», por la reciente fundación de esta entidad automovilística local, será la primera vez que una femenina representante suya participe en el citado certamen de belleza.

Pero los motoristas palentinos tienen buen «ojo clínico», por lo que se refiere a calibrar méritos estéticos, y, por otra parte, son muchas las escuderistas que destacan por su belleza y distinción; de ahí que la elección del próximo jueves también podrá considerarse por anticipado como un estupendo acierto de esta joven y ya prestigiosa entidad deportiva, que contribuirá a poner más difícil la labor del jurado calificador —constituido, según costumbre, por los presidentes de cada sociedad o agrupación que haya presentado candidata; la comisión de Festejos del Ayuntamiento y una representación de la Asociación de la Prensa Palentina—, a la hora de decidir quién ha de ser proclamada «Señorita Palencia-Reina de las Fiestas de 1961» y su corte de honor.

Por cierto que la expectación que empieza a suscitarse en torno a esta proclamación solemne, adquiere mayor importancia de día en día. Pasarán de la veintena las señoritas candidatas al título, a quienes respaldan las respectivas sociedades que las han elegido; y el gran número, como la fina belleza de todas estas «misses», presta un extraordinario interés a la espectacular final, que se traduce en esta expectación creciente del público palentino.

El destacado acontecimiento de la proclamación, tendrá lugar en la Verbena de la Prensa, a celebrar el sábado 26 del corriente, en el impar recinto verde de la Huerta de Guadián.

Otro aliciente de esta monumental verbena, será la extraordinaria rifa de regalos, que se celebrará, para la cual, destacadas firmas comerciales de la capital y provincia han ofrecido diversos premios.

Entre los llegados a nuestro poder, figuran los siguientes, donados por los comercios e industrias que se citan: Un bolso de señora, de modas «VOGUE»; 45 paquetes de galletas de las exquisitas «Tostadas Palacios», regalo de «GALLETAS PALACIOS», de Alar del Rey; dos hermosos ramos de flores de «FLORISTERIA SABADELL»; un collar de fantasía con su valioso estuche de laca, de modas «EL CARMEN»; una soberbia plancha eléctrica de lujo, marca «Deslizée», de «DEPORTES ILIN»; la valiosa banda titular para la reina de la fiesta, obsequio de PISTAS BOLONIA»; un pañuelo surah estampado y un par de medias nylon, del comercio de tejidos y novedades «PALACIO DE LA MODA»; 30 paquetes de la exquisita galleta Fontaneda, regalo de «GALLETAS FONTANEDA», de Aguilar de Campoo; y dos pares de zapatos, para señora o caballero, a elegir, de «CALZADOS HOYOS».

Como final de esta reseña, indiquemos que esta noche, a las ocho, en «Pistas Bolonia», el «Club de Amigos de Alemania», ofrece una fiesta a los alumnos que asisten al III Curso de Lengua Española para Alemanes, durante la cual se elegirá la «miss» del Club; a la once, en el mismo lugar, la entidad local «Peña Taurina Marcos de Celis», ofrecerá a sus socios y simpatizantes otra fiesta-baile, con la elección correspondiente; y a la misma hora, en la Huerta de Guadián, la «Sociedad Piscícola Palentina», dedicará su correspondiente fiesta a sus socios y familiares de los mismos, con la proclamación de su candidata.

BANDA DE MUSICA

Programa de las obras que interpretará la Banda Municipal el día 20 de agosto de 1961 en el Paseo del Salón, a las 8'30 de la tarde:

PRIMERA PARTE

«La plana», pasodoble, P. Artola; «Querer de gitanos», farruca y zambra, «De Sevilla a Granada», baile andaluz, R. Arquellada y «El Caserío», selección, J. Guridi.

SEGUNDA PARTE

«La del manojo de rosas», selección, P. Sorozábal; «Preciosa», obertura, Weber y «Una noche en Calatayud, poema sinfónico, P. Luna.

El Director, **A. Moro.**

RELIGIOSAS

PP. CARMELITAS DESCALZOS.—Santuario del Carmen.—Mañana se celebra la fiesta del Santo Escapulario. Por la mañana, a las ocho y media, misa de comunión. Por la tarde, a las ocho, función eucarística, rosario, sermón, por el R. P. Gerardo del Niño Jesús, Director de la Cofradía del Carmen, procesión y Salve popular. A las siete y media será la Junta ordinaria de los hermanos terciarios. Las misas se dirán a las siete y media, ocho y media, nueve y media, diez y media, once y media y doce.

NIÑO JESUS DE PRAGA.—Mañana celebra su fiesta mensual la Archicofradía del Niño Jesús de Praga en el Santuario de la Virgen del Carmen, de los PP. Carmelitas Descalzos.

Por la mañana, a las diez y media, Misa de Comunión. Por la tarde, a las seis, rezo de la Coronita, plática por el R. P. Balbino del Carmelo, imposición de medallas y reparto de caramelos.

JUVENTUD ANTONIANA. — Se recuerda a los Socios de esta Juventud, que mañana domingo, día 20 a las nueve horas, tendremos como de costumbre en la iglesia conventual de Santa Clara, la santa Misa de Comunión mensual reglamentaria. Lo que no es costumbre, la asistencia nutrida a esta Misa; esperemos que mañana sea una excepción.

SAN PABLO.—Tercer Domingo de mes.—Misas como todos los días festivos. A las nueve, Misa Comunitaria de Hermanos Terciarios. A las 6'45 Junta General de Terciarios, a las 7'30, Misa vespertina. A continuación, Exposición Mayor, Santo Rosario y sermón a cargo del P. José Luis Gago. Solemne Procesión del Santísimo y Canto de Completas.

SUCESOS LOCALES

BICICLETA. — Al joven Pedro Rico Hernández, de 14 años, domiciliado en la calle de Queipo de Llano, número 10, le sustrajeron una bicicleta marca «Orbaiceta especial», de paseo, equipada, valorada en 4.000 pesetas, que había dejado a la entrada del Campo de la Juventud.

LESIONADO .— De la caja de un camión, a cuyo conductor había rogado le trasladara a Reinoso donde reside, se cayó José Polo Hernández, de 60 años, viudo, jornalero, resultando con traumatismo en el tórax y en la región lumbar, de pronóstico reservado, ingresando el herido, después de ser atendido en la Casa de Socorro, en el Hospital Provincial.

DENUNCIAS. — Como ampliación a la noticia que insertábamos en esta misma sección en nuestro número de ayer, hemos de añadir que Vicente Miguel Mantilla, de 28 años de edad, vendedor ambulante, domiciliado en la calle del General Mola, número 113, que había sido denunciado por malos tratos de palabra por Pilar Jato Alonso, de 31 años, vendedora ambulante también, ha denunciado igualmente a esta última, acusándola asimismo de malos tratos de palabra.

Del asunto se ha dado cuenta al Juzgado Municipal, que será quien ponga en claro esta mutua denuncia.

DIARIO DE AVISOS

FARMACIAS DE GUARDIA.—Durante la semana están de guardia las siguientes farmacias:

ZONA NORTE: La de don Mariano Atienza (Mayor, número 45).

ZONA SUR: La de doña Victoria Manteca Manteca (Mayor, número 174).

Independiente de éstas, permanecerá de guardia permanente, la farmacia de don Anastasio Arenal (Paseo del Otero, 19).

REGISTRO CIVIL

NACIMIENTOS.—José María Gutiérrez Infante, de Dionisio y Teófila, Residencia Ramírez; José Ignacio Moral Revilla, de Mateo y Fe, Residencia Ramírez; María Blanca Ruiz Olmedo, de Eugenio y Elvira, Francisco Franco, 205, 11.

MATRIMONIOS.—Agustín Esteban Tristán, de Palencia, con Juana Polo Calvo, de Nogales de Pisuerga; Francisco Navarro Flores, de Cuevas de Almanzara, con Basilia Sordo Sordo, de Polentinos.

DEFUNCION. — Domingo Herrero Martínez, de 60 años, casado, Sanatorio San Juan de Dios.

GRAN TEATRO ORTEGA

Domingo 20.-ESTRENO

LAS LEGIONES DE CLEOPATRA

Director VITTORIO COTTAFAVI

Reproducción: ATENEA-ESTELA (Madrid) • COMPTOIR (París) • ALEXANDRA (Roma)

PARA MAYORES

Ferias de San Antolín

ORTEGA

METRO GOLDWYN MAYER presenta la obra maestra de WILLIAM WYLER

BEN-HUR

¡LA PELICULA MAS GALARDONADA DE LA HISTORIA DEL CINE!

PROYECCIONES

HA LLEGADO UN ANGEL

Director: LUIS LUCIA

EASTMANCOLOR

UNA PRODUCCION: BENITO PEROJO - MANUEL J. GOYANES - CESAREO GONZALEZ

Productor Ejecutivo: Manuel J. Goyanes

PARA MENORES

CINE REY DON SANCHO

Temporada de grandes reestrenos

DOMINGO: Extraordinario programa doble

SESION CONTINUA DE CINCO A UNA

LOS 7 MAGNIFICOS

ESCANDALO EN MILAN

(Mayores)

Cuatro Cantones

Cambiando de color

Son muchas las señales que van abriendo paso a la llegada de las ferias en una ciudad.

No solo se trata de la instalación de barracas y carrouseles. No solo es el ir colocando los arcos multicolores y luminosos en el espacio del real.

Hay otra señal inconfundible, que viene a poner de manifiesto la incorporación de la ciudad toda a la celebración de las fiestas anuales. Se trata del adecentamiento de fachadas de viviendas y establecimientos. Y este trajín ya se está pulsando en nuestra ciudad.

Una teoría de tarros con pinturas y recipientes con cal, se han ocupando buenos trechos de la calle Mayor, dentro y fuera de los soportales; las lunas de los escaparates se abrillantan; hay faces de comercios que están cambiando el conocido y familiar color, por otros matices más modernos, y, desde luego, más nuevos. El «ejército» de profesionales de todas las ramas del ornato y la limpieza, está rotundamente movilizado. Y esto, amigos, aunque no hubiese barracas ni arcos luminosos y multicolores en el real, es buena señal de proximidad de ferias.

La ciudad ofrece en estos días alegres de espera esa fisonomía inconfundible, que va diciendo al viajero, al forastero, al desconocido —sin necesidad de acercarse a la Avenida de Cisneros— que la ciudad se halla en franca preparación de sus fiestas mayores.

Así es.

Recordación anual

Carrión de los Condes quiere continuar dando resonancia a las fiestas de la Coronación de la Virgen de Belén.

Y al cumplirse el primer aniversario de la solemne efemérides, va a echar al vuelo sus campanas locas, con mucha fiesta religiosa.

De nuevo los carrioneses van a poner de manifiesto todo el fervor y todo el amor hacia la Virgen Patrona de la histórica ciudad palentina. Serán estas fechas conmemorativas una magnífica oportunidad para el mejor de los recuerdos. Y así es, en efecto, incluso para los que no somos de Carrión, pero tuvimos la gran suerte de estar presentes al acto grandioso de aquella coronación, en que la primera dama de España fué madrina de honor en la pleitesía que la ciudad rindió a la primera Señora del Cielo.

En verdad que los de Carrión de los Condes han tenido buena idea en querer dar realce a este primer aniversario de la Coronación de su Virgen. Es, de nuevo, una oportunidad más para que los carrioneses se den cita en el solar de sus mayores, y, aunque no con la afluencia e intensidad del año pasado, vuelvan a encontrarse en la «patria chica», todos aquellos que, por razones de profesión o imperativo de la vida, se hallen lejos, fuera de los linderos provinciales.

Felicitamos a los carrioneses por esta su iniciativa; bien vale la pena que acontecimiento de tal resonancia, como fué la Coronación de su Virgen, no se esfume en el olvido. Estas recordaciones anuales son un magnífico aliciente.

Crece Palencia

Agosto se ha portado mal con el periodista. Se ha portado mal, porque hace unos días le colgábamos el «sanbenito» del refranero popular y eso de: «En agosto el frío en el rostro». Y resulta que este mes que vivimos, ha sacado sus fuertes rayos y la temperatura estival ha vuelto con todos los honores.

Así gusta pasear. Y el modesto cronista se ha dado una vuelta por esos sitios, céntricos, pero a los que muy raras veces vamos. (Los palentinos no podemos sustraernos del imán de la calle Mayor).

Hacía mucho tiempo que no pasábamos por la Plaza de Cervantes y la sorpresa ha sido grande. Aquello está totalmente desconocido. Modernas casas, o su esqueleto, se están levantando. La fisonomía de la vieja plaza ha cambiado. Su sentido tradicional, sus callejuelas, la casa del general Amor, el viejo frontón, todo ha desaparecido para dejar paso al brioso empuje de la ciudad moderna.

Allí está naciendo, a velocidad prodigiosa un maravilloso barrio, y es de esperar, cosa lógica, que con el tiempo y a tiempo, se vayan cuidando los accesos. La cosa lo merece. En el mismo centro de la vieja ciudad, a orillas de la calle Mayor Antigua, con todo su típico sabor está naciendo, pujante, bajo el signo del progreso, un maravilloso y nuevo barrio.

Sinceramente, ya merece la pena arreglar las calles que nos llevan hasta allí.

Usted señorita
es una seleccionadora
Pues su SELECCION será...
¿Cuál será?...

Rincón de Cáritas

El "caso número 11" de la niña gravemente enferma ha quedado resuelto y ultimado

Ultimos donativos recibidos para el mismo

Buenas noticias hoy para nuestros favorecedores en esta Sección. Habíamos expuesto a la consideración de todos el «CASO NUMERO 11», el de la niña de 7 años, enferma, perteneciente a familia humilde y que estaba sometida a un costosísimo tratamiento médico.

Gracias a la generosidad de los palentinos, se ha conseguido saldar lo que se debía —que era bastante— y lo que nuevamente se ha gastado. Es decir, que el citado caso número 11, **lo damos por resuelto y terminado**, toda vez que la jovencita, la niña más bien, que se ha atendido, ha mejorado tanto en su grave enfermedad que puede dársela ya por curada definitivamente.

Y todo, insistimos, por la ayuda que hemos recibido con los donativos que han seguido viniendo con una regularidad grandísima y con una generosidad no menos elevada.

He aquí la lista última de los donativos recibidos para este «CASO NUMERO 11», y que llegaron a nuestro poder desde la última comunicación en este «Rincón», con los queridos lectores:

DONATIVOS RECIBIDOS

	Pesetas
Una abuela, para el «Caso número 11»	100
G. Espinosa, para el mismo	20
Un antoniano, para idem	100
D. Jaime Calderón y señora, para idem	300
M. B., para idem	25
Unas dependientas, para idem	65
Anónimo, para idem	100
P. P. F., para idem	365
M. O., para idem	100
X. X. X., para idem	2.000
C. G., para idem	200
M. A., para idem	25
Un donante, para idem	25
M. G. T., para idem	250
Un Maestro, para idem	50
Un padre de familia, para idem	200
Anónimo, para idem	50
J. M., para idem	100
M. F. L., para idem	50
V. R., para idem	100

Unas líneas finales de agradecimiento a todos nuestros donantes. ¡Que bien han recordado todos las palabras de San Juan, cuando nos dice: «Si Jesucristo dió la vida por nosotros, nosotros tenemos que darla al prójimo»! Que entendidas en un sentido práctico, viene a decir —y dice— que si Jesucristo dió su vida, nosotros tenemos que dar los medios de vida.

Y con estos donativos se han dado los medios para dar nueva vida a esta enfermita que estaba en peligro grave de perderla. Por ello, una vez más, a todos, que Dios os lo pague.

DOCTOR LEDO

ENFERMEDADES DE LA PIEL

Consulta de 9 a 1

Núñez de Arce, 4. Telf., 2545

VALLADOLID

TINTA SAMAS

Rincón ameno

MIEDO

Después de meditar un rato, el reyezuelo africano recién convertido al catolicismo, le dice al misionero: «Yo estar de acuerdo contigo. Yo dejar noventa y nueve de mis cien esposas, ¡pero tú decirselo a ellas!».

CONSULTA

Consultorio de un usiquiatra. Entra un hombrecito con barba, sombrero de alas anchas y chaltna.

Pregunta el doctor:

—¿Es usted poeta?

—No, doctor.

—¿Pintor?

—Tampoco.

—¿Escultor?

—No, no.

—Entonces, ¿por qué usa chaltna, emplea ese sombrero y lleva barbas?

—¡Ah! Precisamente eso es lo que venía a averiguar, doctor.

GALANTERIA

La gran actriz Cecile Sorel representaba hace poco, a pesar de su edad avanzada, una de las obras que mayor gloria le dieron: «Safo», de Daudet. Al terminar la función en un teatro de provincias, entró entusiasmado un crítico.

—¡Magnífico! Ha estado usted sublime.

—Gracias, pero no lo creo. Ese papel se realzaría más interpretado por una mujer joven y bella.

—No diga eso. Usted acaba de demostrar todo lo contrario.

ADIVINANZA

Una dama hermosa
corre su fortuna,
corta sin tijeras,
cose sin agujas.

Solución a la Adivinanza de nuestro número anterior:
LA LAMPARA

CRUCIGRAMA

Número 595:

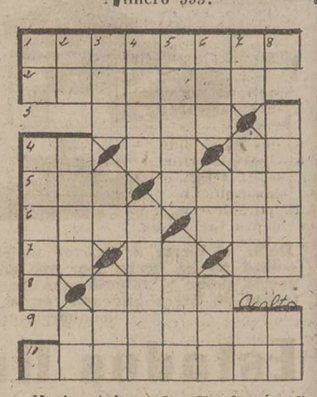

Horizontales: 1: Fanfarrón y cobarde que blasona de valiente. 2: Avenida impetuosa de agua. 3: Moneda china de plata usada en Filipinas. 4: Símbolo del escandio. (al revés) Símbolo del talio. Contracción. 5: Diosa de la aurora en la mitología griega. Antigua confederación de ciudades alemanas, para fines comerciales. 6: Quiebra comercial. Todavía. 7: Letra árabe. Nota. Símbolo del radio. 8: Ensenada. 9: Galantes. 10: Telégrafo óptico de las costas.

Verticales: 1: Símbolo del bario. Falsa religión enseñada por un maestro famoso. 2: Símbolo del aluminio. Idioma hablado en el Norte de Méjico. Nombre de letra. 3: (al revés) Tejido liviano. Siglas comerciales. Hijo de Noé. 4: Garantía. Vocífera. 5: Estiendio. Letra hebrea. 6: Lista. Símbolo del sodio. Guacamayo mejicano. 7: (al revés) Adverbio. Dios nacional de los asirios. Voz militar. 8: Página. Letra griega.

Sol. al Crucigrama número 594:

Horizontales: 1: Benjamín. 2: Apiadan. 3: Seúl. 4: GG. Na. Ex. 5: Ras. Rome. 6: amaC. Lid. 7: SA. Ha. Ro. 8: sérU. 9: Decente. 10: Aerobios.

Verticales: 1: Ba. Grasa. 2: cP. Gama. 3: niS. So. Ser. 4: Jaen. Checo. 5: Aduar. Areb. 6: Mal. aL. Uni. 7: In Emir. To. 8: Exodo. Es.

LETRAS DE LUTO

Se cumple el tercer aniversario y el décimo-octavo, respectivamente, de los fallecimientos de doña Concepción Fuentes Tapia, viuda de Cruz Valero y de su esposo don Juan de Dios Cruz Valero, doctor en Medicina y Farmacéutico que fué de esta capital.

Al cumplirse la triste fecha de sus muertes, los que les conocieron y supieron de sus bondades personales, piadosos sentimientos y caritativos actos, les tienen presentes en su imperecedero recuerdo y en sus oraciones.

Una vez más testimoniamos nuestra acendrada condolencia a sus apenados hijos, nietos y demás respetable familia.

MATRIMONIO

Deseo matrimonio con poca familia para atender pequeña huerta y granja avícola, facilitándoles casa, luz, víveres, sueldo, etc. Dirigirse dando referencias a FERAMA. Avda. Universidades, 3. BILBAO

CALDAS DE SAN ADRIAN

TEMPORADA OFICIAL: 1 de JULIO-30 de SEPTIEMBRE

Aguas mesotermales, bicarbonatadas mixtas, nitrogenadas. INDICACIONES: Reumatismo y sus manifestaciones, ciática, etcétera. Enfermedades de los aparatos digestivo y respiratorio. HOTEL BALNEARIO confortable. Habitaciones con derecho a cocina

Estación: LA LOSILLA

Ferrocarril: LEON-BILBAO

AUTOMOVIL A TODOS LOS TRENES

M.C.D.2022

Suplemento Agricola

SE PUBLICA TODOS LOS DOMINGOS

IMPRESION DEL CAMPO

Medidas oficiales para ayudar a los agricultores

Se prevé buena vendimia

Se necesitan lluvias para preparar la próxima sementera

Cuando en la mayor parte de las eras se ha detenido ya el ir y venir de los trillos, la nota de máxima actualidad campesina nos la brindan los comentarios en torno a las disposiciones adoptadas en el último Consejo de Ministros para llevar un poco de paz, y de confianza a la maltrecha economía de nuestros labradores.

Indudablemente han sido tantos y tan repetidos los contratiempos del campo, que en no pocos predios agrícolas, pese a la amplitud y tolerancia de esas medidas, será difícil rehacerse de tan duros quebrantos, y el agricultor se acoje a los beneficios de las moratorias, en la seguridad de que habrá de ser harto difícil poder liquidar sus cuantiosas deudas cuando llegue la hora de los vencimientos. Pero, en fin, bueno es saber que los préstamos pendientes se podrán ir saldando hasta dentro de tres años, sin que ello sea óbice para acogerse a nuevos créditos. Poco halagüeño es, desde luego, encontrarse con tales perspectivas ante la próxima sementera y se necesita una enorme capacidad de sacrificio y no menguada vocación para seguir encorvándose sobre el arado, pero, con todo, constituye de los males, el menor.

Confiamos en esa flexibilidad, que para atemperar medidas y ayudas se aconsejaba en el mencionado Consejo de Ministros, porque de otra manera la agricultura castellana difícilmente volvería a levantar cabeza.

Buenos han sido los soles de agosto para el viñedo. Estos calores, que, en términos generales, no han sido vehículo para enfermedades parasitarias, tendrán indudablemente favorables repercusiones a la hora de valorar la graduación de los caldos.

Las viñas, aunque haya zonas bastante desiguales, se han mantenido en la misma tónica de favorables perspectivas de hace unos meses; el fruto será bueno, abundante y bastante sano.

Rematada ya la campaña cerealista, los campos precisan agua para levantar mejor las rastrojeras y arar en condiciones con vistas a la próxima sementera.

Como quiera que no fueron pocas las tierras que el año último quedaron al fin sin sembrar y en otras muchas se malograron las semillas y, mediado el invierno, aparecían ya yermas y como si no hubieran sido cultivadas, parece ser que en la próxima campaña será considerablemente superior la superficie que se destinará al cultivo de trigo, aunque nada nos extrañaría que, en vez de trigo, fuera maíz lo que se sembrara, ya que cada día es mayor la preferencia de los labradores por la explotación del maíz.

La planificación regional, remedio de la España subdesarrollada

Hay que reducir el gran desnivel económico y social, que separa al centro de la periferia

Conviene reactivar el ritmo de los grandes planes de riegos

MADRID. — (Crónica agrícola de la Agencia LOGOS, por Enrique Torres). — Hace dos años, en un trabajo presentado al Consejo Social de la Organización Sindical, se hacía un estudio comparativo del grado en que afectan los problemas de nuestra agricultura a las diferentes regiones españolas. Tomábase como base, para determinar el grado a que aludimos, el producto de dos índices fundamentales (la productividad por hectárea y la productividad por agricultor), y, como tipo de comparación, el desarrollo medio de nuestro país. De este modo, se llegaba a una clasificación de las provincias en varios grupos: el de las de desarrollo muy elevado (Cataluña Navarra, Vascongadas, Logroño y Canarias), el de desarrollo elevado, solamente (Salamanca, Asturias, Santander, Valencia, Castellón, Alicante y Murcia), el de las medianamente desarrolladas (Galicia, León, Zamora Palencia, Valladolid, Burgos, Segovia, Badajoz y Andalucía, con excepción de Almería y Huelva), el de las de bajo desarrollo (Huesca y Zaragoza, Soria, Guadalajara, Madrid, Avila Salamanca, Cáceres, Toledo, Ciudad Real, Albacete y Huelva), y las de desarrollo muy bajo (Teruel, Cuenca y Almería).

El mismo estudio redistribuía estas provincias en nuevos grupos, según su importancia ganadera. Con más de cien kilos de peso vivo por hectárea, aparecían, con datos referidos al censo pecuario de 1955, las cuatro de la región gallega, la asturiana, Vizcaya y Guipúzcoa, Gerona, Barcelona y Cádiz; entre 75 y 100, León, Zamora, Salamanca, Avila, Segovia, Baleares y Las Palmas, y entre 50 y 75, las dos extremeñas, Madrid y Toledo, y Málaga, Almería y Tenerife. Las restantes, sólo sostenían pesos vivos, por hectárea, comprendidos entre 25 y 50 kilos.

LA ZONA SUBDESARROLLADA

Como complemento, una tercera clasificación, de gran interés, nos permitía conocer el grado de desarrollo de cada provincia, conjugados los tres factores fundamentales: el agrícola, el ganadero y el industrial. Vascongadas, Cataluña Asturias, Santander y Baleares, primero, y Navarra, Murcia y las tres valencianas, después, figuraban a la cabeza de esta triple cualidad.

En resumen, dos focos aislados en el Sur (Huelva y Almería), y una gran mancha interior, que se iniciaba al Sur del Pirineo oscense y que cubría todo Aragón, Soria, Guadalajara, Madrid, Cuenca, Avila, las provincias manchegas y las extremeñas, venían a formar la zona subdesarrollada por excelencia, o sea aquella en la que los tres factores mencionados eran escasos, conjuntamente.

Varias conclusiones se obtenían de la observación de esta serie de datos. Ante todo, la de que la zona de mayor desarrollo es la litoral, si bien con una tendencia a decrecer, que va de Norte a Sur, y la de que ese mismo decrecimiento se acentúa hacia el interior, de Este a Oeste. También, que las zonas de mayor desarrollo agrícola, y hasta cierto punto, las de ganadería más floreciente, coinciden con las de mayor desarrollo industrial. Un enorme desequilibrio entre el centro y la periferia, salta a la vista, si representamos gráficamente sobre el mapa de España, estas acusadas diferencias.

Esta tremenda desigualdad regional española, que tantos problemas políticos, económicos y sociales ha venido planteando y que hoy es objeto de múltiples y profundos estudios por ingenieros, sociólogos, juristas y economistas, está en franco proceso de corrección, gracias a los grandes planes coordinados sobre distintas bases, que lleva a cabo la política del nuevo Estado español, y que entrañan la revalorización de provincias enteras, dilatadas comarcas o zonas geográficas definidas por características determinadas. Los planes de Badajoz, Jaén y grandes zonas regables (Alto Aragón, Valmuel, Salamanca, Cáceres, Bárdenas, Toledo, Albacete, Avila, La Coruña, Viar, cuenca del Duero), muchos de estos últimos, incluidos en esa mancha de provincias subdesarrolladas a que hemos hecho mención, demuestran que esta política del Gobierno coincide con las necesidades más apremiantes y responde a un análisis meditado y ordenado de posibilidades y medios.

JUSTIFICADO OPTIMISMO

En este sentido, bien merece leerse el estudio que acaba de publicar el doctor ingeniero de Montes, D. Manuel Martín Lobo, jefe de Secretaría de la Gestora de Planes de Grandes Zonas regables, con un prólogo del catedrático y secretario general técnico de la Presidencia del Gobierno, señor López Rodó. Aunque nos reservamos para otras ocasiones un comentario más amplio al contenido de este trabajo, que bien merece la pena de ser divulgado, señalemos hoy el optimismo de su autor ante el porvenir reservado a la planificación regional de España, mediante la cual conseguiremos ese necesario equilibrio interregional y nos prepararemos para pasar a futuras integraciones supranacionales.

No cabe duda que si miramos hacia atrás, hay motivo para compartir ese optimismo, ya que el paso dado excede a muchos cálculos y previsiones de entonces y carece de precedentes en la historia económica española. Incluso el análisis del cauce dado a la empresa de revalorización de la economía española, con la aportación de nuevas fuentes de riqueza, es estímulo suficiente para trabajar con entusiasmo y mirar con esperanza al porvenir. Pero, permítasenos dar rienda suelta a una inquietud: la que nos suscita el ritmo de ejecución de estas obras. La agricultura y la ganadería, especialmente, necesitan ayuda urgente, en este amplio espacio geográfico de la España subdesarrollada. Apremia la extensión del regadío, la colonización, la repoblación ganadera de esta zona, tanto por razones de índole económica, como social, máxime cuando, cada día, se hace mayor el desnivel entre la renta agrícola nacional y la industrial y de servicios.

Bien se comprende que la empresa es de tal envergadura que difícilmente puede reducirse a fórmulas simplistas y resolverse con soluciones inmediatas. No obstante una mayor disponibilidad de medios financieros, permitiría recuperar el ritmo y aun acelerarlo, con las consiguientes ventajas materiales y psicológicas. Porque, no olvidemos que un período demasiado largo de relajamiento en la marcha, puede producir pereza y desánimo, que siempre hay alguien que sabe aprovechar, y no precisamente con miras al bien común.

Se ha terminado de recoger una de las peores cosechas cerealistas de los diez últimos años

Las patatas y el aceite van a plantear problemas de mercado

MADRID. — (Servicio de ARGOS, especial para nuestro periódico. Prohibida la reproducción).

Cuando se lea esta crónica, pocas serán las eras sin barrer en tierras castellano-leonesas que suelen ser las más rezagadas en el remate de la recolección cerealista. Todo ha ido bien este año para las faenas de verano. Si exceptuamos las tormentas de julio, no se han registrado contratiempos atmosféricos como otros años de mal recuerdo en este aspecto. El empleo de máquinas y lo corto de la cosecha han determinado también el aceleramiento de la recogida.

En esto sí que no ha habido sorpresas. Como tantas veces hemos venido anticipando, los rendimientos trigueros han sido en general muy bajos. Es cierto que en algunas zonas cerealistas salieron mejor librados de lo que pensaban, a la hora de recoger el grano, pero en otras, ahora que ya se tiene el trigo en los graneros, se ha podido comprobar que el pesimismo de los primeros cálculos se había quedado por debajo de la realidad.

Andalucía ha tenido una de las peores cosechas de cereales y leguminosas. En Aragón fracasó el secano. En Castilla la Nueva los rendimientos son casi ínfimos, pues apenas se ha alcanzado una producción media de 300 kilos por hectárea, según informes oficiosos. Extremadura se encuentra en el mismo caso. Las provincias de Castilla la Vieja —excepto Palencia y Valladolid— son las que mejores resultados han obtenido después de tantas adversidades climáticas. Pero en esta región aparece la comarca de Tierra de Campos, de tanta importancia cerealista, que representa este año la «mancha negra» en el mapa agrícola. Son ya tres años de mala cosecha para estos sufridos labradores que apenas cogerán el trigo necesario para llevar el pan cotidiano a sus hogares. He aquí una situación de angustiosa catástrofe económica de muy difícil remedio.

Así pues, puede afirmarse ya, una vez terminada la recolección, que la cosecha triguera de 1961 ha sido una de las más bajas de los diez últimos años. Menos mal que otros cultivos pueden resultar compensatorios del mal año cerealista. Están a la vista ubérrimas cosechas de maíz, patatas y remolacha. El algodón también se ha dado espléndidamente en Andalucía. El olivar presenta muy buena muestra en Extremadura y La Mancha, aunque en la provincia de mayor importancia olivarera, como es la de Jaén, las impresiones no son tan satisfactorias. El viñedo también anuncia un buen año vinícola.

Esta abundancia en los cultivos citados puede determinar los consiguientes problemas de mercados. Con las patatas ya está ocurriendo fatalmente lo de otros años de gran cosecha, y los precios han bajado a menos de una peseta el kilo. ¿Qué irá a ocurrir cuando se precipiten en los mercados, con la premura de lo que no admite mucha espera, las producciones de los regadíos de las vegas del Tajo, Ebro y Duero?...

El ciclo bianual de año abundante y año corto es característico de este tubérculo que se siembra casi siempre obedeciendo a circunstanciales estímulos psicológicos. Los labradores no se dan cuenta de que la colocación de las patatas en el mercado exige una limitación de las superficies de siembra en cada zona y, sobre todo, pensando en el futuro, la industrialización de la fécula y la selección de la patata destinada al consumo humano. Problema es éste que se viene debatiendo todos los años en que se advierte una congestión del mercado por exceso de producción, como ocurre en el presente.

En cuanto al aceite, de tanta significación en nuestra economía, se ha cifrado la cosecha de 1960-61, en las 455.400 toneladas, o sea, 56.725 toneladas más que el año pasado. El mercado aceitero en España se muestra muy cauteloso. Ultimamente ha habido una pequeña reacción en los precios en Valencia y en La Mancha. Parece que se está a la expectativa de mejores cotizaciones. Pero la exportación tropieza con la competencia y la «resistencia pasiva» de otros países, como Italia, que ha elevado el «patentino» para el aceite de importación. Nuestros envíos al extranjero han sido en el mes de junio de 10'7 millones de kilos, contra 1'17 millones en igual período del año anterior. Síntoma elocuente del que pueden hacer deducciones los olivareros.

Juan DEL AGRO

Pronósticos del señor Manuel para esta semana

* Vientos suaves, cielo parcialmente nublado y amagos de lluvias, o producción de algunas, poco intensas, alrededor del día 24.

Estación Experimental Agrícola

Producciones medias de trigo sobre los mil setecientos kilos hectárea.- A catorce semillas por uno

Terminamos el año agrícola 60-61 en lo que se refiere a cereales de otoño, con los resultados que se esperaban, primero por la falta de sementera normal, debido a que en los cuatro primeros meses de este año agrícola, recibieron las tierras más que la normal precipitación de todo un año; sólo en el mes de octubre cayeron más de 200 litros por metro cuadrado, y posteriormente con la esperanza puesta en las siembras de primavera, esperando a que ésta se comportara con normalidad, siendo todo lo adversa posible su actuación con sequía, temperaturas muy anormales que llegó el día 29 de mayo a obsequiarnos con los siete grados bajo cero..

Para corresponder a las visitas realizadas a los campos de este Centro, y en nuestras mismas oficinas por los agricultores de la provincia, damos a continuación relación de las siembras y producciones obtenidas con los dos trigos de ciclo normal, aunque se sembraron en la mayor parte de las tierras fuera del mismo, que son el Schribaux J-1 y el Dimas.

Trigo Dimas. — Polígono 7, Parcela 8, de cuarenta áreas, sembrado sobre el rastrojo de veza forraje en otoño, dió la parcela 900 kilogramos que corresponde a la hectárea 2.250 kilogramos sin regar.

Polígono 6 Parcelas 5 y 6; hacen las dos una hectárea y media, tercer año seguido de trigo Dimas sin regar y sobre el rastrojo del mismo, sembradas una de ellas el último día de noviembre y la otra cuando se pudo en la primera decena de diciembre a voleo y tapada la semilla con la grada canadiense; dieron las dos 3.800 kilogramos que resulta para la hectárea 1.850 kilogramos sin regar.

Polígono 7, Parcela 1.—Hace una hectárea; lleva 14 años sembrándose seguida alternando con la veza para forraje; sembrada en el mes de octubre, finales, dió 1.600 kilogramos, que corresponde lo mismo a la hectárea, sin regar; comido por los pajaros más de un diez por ciento.

Parcela de la era.—Hace una hectárea y cuarto, el sexto año seguido sembrada sin interrupción, siendo el tercero de trigo Dimas que este año se sembró el día 28 de enero, muy tarde, fuera de su tiempo normal, también a voleo y tapado con la grada canadiense por las condiciones de la tierra. La parcela dió 2.500 kilogramos que corresponde a la hectárea los dos mil kilos, sin regar.

Polígonos 3 y 4, Parcelas 1 y 2: Hacen en total una hectárea y veinte áreas; sembradas en los primeros días de febrero, sobre rastrojo del mismo trigo, sin regar, dieron en total 1.400 kilogramos que corresponde a la hectárea 1.230 kilogramos.

Trigo Schribaux J-1.—Polígono 6, Parcela 4, de 75 áreas, sembrado en los primeros días del mes de febrero sobre rastrojo del mismo trigo, con un riego a mediados de mayo, dió la parcela de trigo 1.400 kilogramos que corresponde a la hectárea 1.840 kilogramos muy bien granado.

Polígono 7, Parcelas 4 y 5, en total igual superficie que la anterior sembrada al día siguiente, sobre remolacha, también a voleo y tapada la semilla con la grada canadiense, dió la misma cantidad y relación por hectárea que la otra. También con un riego en los primeros días de mayo.

Resumen: El trigo Dimas ha dado una media de 1.786 kilogramos hectárea, correspondiendo a 14 semillas por una, con siembra de 125 kilos hectárea.

El trigo J-1, su media de producción por hectárea ha sido de 1.840 kilogramos también con 14 semillas por una, notándose diferencia el haber realizado la siembra a voleo y tapado con grada, en menos producción, debido a las condiciones en que cayó la semilla y que no se cubre tan bien como con la máquina que se emplea menos semilla.

Todos estos trigos llevaban al sembrar 300 kilos de superfosfato y cien kilos de sulfato amónico por hectárea.

Próximamente daremos cuenta de las producciones de cebadas y avenas.

El Ingeniero Director

AGUILAR DE CAMPOO

Cofradía de la Virgen de Llano

Se precisa Ermitaño para esta Cofradía.

El que le interese deberá presentar certificado de buena conducta, expedido por el señor Alcalde y religiosa del señor Cura Párroco de la localidad en que resida.

Para demás informes pueden dirigirse al Secretario de la misma.

Aguilar de Campoo, 17 de agosto de 1961.—El Secretario, MANUEL LOMBTAÑA.

RETRATOS CARNET
FOTOS AFICIONADO
Pronto y bien
ALBINO
Mayor, 59 PLANTA BAJA

AVICULTOR
APICULTOR
GANADERO
Completo surtido en material para sus explotaciones a precios sin competencia. Solicite catálogo gratis
Ferama Avda. Universidades BILBAO

DIALOGOS LABRADORES

CIRUELAS

—Se consumó el desastre cerealista.

—Consumado estaba hace tiempo, que, por lo que a mi se refiere, bien sabido me tenía que difícilmente cogería la semilla y cuatro kilos más.

—Algo mejor he ido yo, pero no es para echar las campanas al vuelo, porque no pasaré de la carga y media por obrada.

—¡Aviados estamos todos!

—Ya lo dice el refrán: «Año de brevas, para tí no lo quieras».

—Y en esta ocasión no ha fallado el dicho ese, porque la abundancia de brevas ha sido ruindad y miseria en la recolección cerealista.

—Menos mal que la cosecha de fruta sí que ha sido abundante.

—¿Y los precios? ¿Qué me dices de los precios de la fruta?

—Que, en general, han estado apañaditos.

—No lo dirás por las ciruelas...

—Naturalmente que no. Se chascaban las ramas de tanta ciruela como había y buenas además, pero a la hora de la venta...

—Por quitarlas y llevárselas de la huerta, las dieron no pocos hortelanos.

—¡Bonito negocio!

—No quedaba otro remedio, porque para malvenderlas a peseta... Mayores eran los gastos, que los ingresos.

—Pues lo acaecido con las ciruelas, ocurre cada año con alguna clase de fruta.

—Ahí tienes las ventas esas que se hacen al pie de árbol a los murcianos. Son negocios muy cómodos, muy fáciles, pero en los que se pierde de ganar un buen puñado de pesetas.

—De no venderselas a ellos ¿qué harías con el sobrante de la fruta de nuestras huertas?

—Creo que existe otra solución: industrializar nosotros nuestra propia producción frutera.

—¡No dices tú nada! ¡Buenos están los tiempos para emprender negocios!...

—Sé lo que me digo y no ignoro las dificultades económicas de la empresa, pero en la agricultura se impone que sea el propio labrador quien industrialice sus productos, si no quiere continuar caminando hacia su ruina. Debemos eliminar intermediarios y cumplir nosotros su cometido, quedándonos, consiguientemente, con los beneficios que tan bonitamente se lleva el intermediario.

—En fin, que esto de las ciruelas nos invita a todos a pensar un poco.—M. BARREDA.

Banco Español de Crédito

Domicilio Social: Alcalá, 14. MADRID
Capital desembolsado y reservas: 2.594.469.816'97
500 Dependencias en España y Africa

SUCURSAL EN PALENCIA:
Don Sancho, núm. 10. (Frente a la Diputación)

Atiende especialmente a los AGRICULTORES, pagando LIBRE DE GASTOS, los contratos negociables del
SERVICIO NACIONAL DEL TRIGO

LIBRETAS DE AHORRO

Sucursales en la Provincia: Aguilar de Campoo, Saldaña y Villada

Aprobado por la Dirección General de Banca y Bolsa, el 19 de julio de 1961, con el número 3665

Camion SAVA

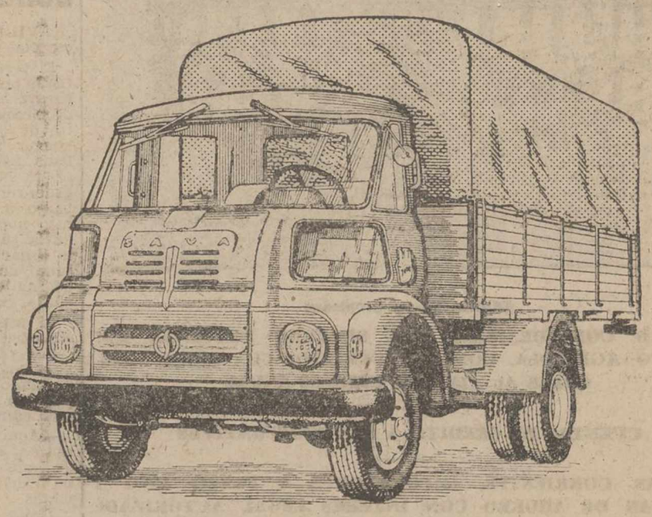

SAVA
DIESEL

MODELO 1961

Para tres Tn.: Precio 205.000 pesetas

Chasis Autocar para 20 plazas:
Precio 195.000 pesetas

BOTELLERAS, BUTANO, VOLQUETES, FURGONES, ETC

ENTREGAS RAPIDAS

Con amplias facilidades de pago

Finanzauto, S. A.

Mayor Principal, 15
PALENCIA

M.C.D.2022

FERIAS Y MERCADOS

Animación en los mercados de paja.-Los precios, claramente altos.-Pocas ventas de piensos.-Continúa la firmeza de las cotizaciones del ganado porcino

La nota más saliente de la actualidad de los mercados mayoristas de piensos, aparte la persistente paralización de las operaciones, es la firmeza que va adquiriendo día a día el precio de la paja. Se busca más que el grano y sus cotizaciones son extremadamente altas, cosa lógica en este año, en que ni grano ni paja se ha cosechado.

Las ventas de piensos, como decimos, continúan claramente desanimadas, aunque va saliendo algo de cebada, en no muy importantes partidas.

Nada nuevo puede decirse sobre los feriales ganaderos. Se ven algunos ganados para la venta, una vez rematadas las operaciones de la recolección. Los ejemplares porcinos continúan revalorizándose e irán a más, ya que la próxima campaña chacinera se halla ya en puertas.

GRANOS Y PIENSOS

CEBADA. — Hasta 4 pesetas se venden algunas partidas de cebada. Poco movimiento en el mercado.

AVENA. — Se ofrece sobre 3,80 pesetas kilogramo.

CENTENO. — Apenas ofrece interés su mercado regional. Sus precios oscilan de 4,90 pesetas a 5,15 pesetas kilogramo.

PAJA. — La paja de trigo alcanza cotizaciones de 1,50 pesetas kilogramo y, en casos aislados, hasta de 1,75 pesetas. El precio medio se sitúa sobre las 1,30 pesetas kilogramo.

FERIALES GANADEROS

MEDINA DEL CAMPO.—Con buen tiempo y mucha concurrencia de cabezas lanares y asistencia de ganaderos, tratantes y licitantes, se celebró el semanal mercado de ganados; las operaciones todas fueron en ganado lanar, ya que en las restantes especies éstas se vieron flojas debido a la escasez de ejemplares expuestos a la venta.

Fueron vendidos los corderos de buenas clase, grandes y gordos, desde 19 a 21 pesetas el kilo en vivo. Otros también buenos, pero de raza salmantina, de 19 a 19'50; corderos corrientes de desecho, desde 15 a 16'50 el kilo en vivo; ovejas buenas para matadero, de 16 a 17; otras más flacas, desde 12 pesetas el kilo en vivo. Corderas para vida, desde 22 el kilo en vivo según clase, y algunos carneros sementales, desde 1.300 pesetas unidad.

En cuanto al ganado de cerda, continúa cerrado éste, debido a las medidas sanitarias, no obstante, al apreciarse en esta comarca ya escasas bajas de este ganado, por lo que es de esperar su pronta reapertura.

En ganado vacuno se expusieron a la venta doce ejemplares; en cuanto a operaciones con lo lechero, no fué presenciada ninguna por el que esto escribe, y sí algunas con ganado para matadero a razón de 7.000 pesetas la cabeza, que saldría a unas 45 pesetas el kilo en canal.

En asnales y caballares expusieron a la venta diez ejemplares, todos para matadero; fueron vendidos algunos en 2.000 y 2.600 pesetas unidad. En asnal no hubo operaciones.

ZAMORA.—La feria mensual de agosto suele ser de las menos concurridas por razón de que los labradores están en el apogeo de sus faenas de recolección y a no ser por un motivo de necesidad o atención urgentes no vienen.

Como nota saliente se señala una tendencia muy marcada hacia el alza en los precios de ganados vacuno y porcino. Los caballos para carne se vendieron a 1.500 pesetas y de 6.000 a 8.000 los destinados a monta y labor. Las mulas entre 7.000 y 14.000 pesetas según alzada y edad; los asnos, para sacrificio, de 250 a 300 pesetas y para labor hasta 2.500 pesetas.

En vacuno, hubo bastantes remates entre 18 y 25 pesetas el kilo y para labor se cedieron desde 13.000 pesetas, llegando alguna res a alcanzar las 20.000 pesetas.

En lanar se hicieron ventas a 13 pesetas kilo para carne y las ovejas de vida valieron de 650 a 850 pesetas.

VITORIA.—Mercado bastante animado, en el que las cotizaciones fueron éstas:

La pareja de bueyes de trabajo se vendió de 22 a 32.000 pesetas; la de novillos, de 21 a 24.000. Los bueyes para abasto, de 38 a 40 pesetas kilo en canal; las vacas, de 39 a 41; los novillos, de 45 a 50 y las terneras, de 55 a 63.

El equino mayor para matadero, de 13 a 14 pesetas; el menor, de 25 a 32.

Los corderos de pasto, a 54 pesetas kilo; las ovejas, a 38; los corderos lechales, de 36 a 38.

TORO.—Se presentó poco ganado mular y asnal, acudiendo en mayor proporción en el sector de ganado de cerda, donde los precios continúan más bien en alza, vendiéndose los lechones de 400 a 600 pesetas ejemplar.

MERCADO DE VINOS

Cerramos nuestra información semanal con las noticias obtenidas de la marcha del mercado de vinos que acusan impresiones favorables para los vendedores ya que vigorosamente situados los precios se pagan las calidades sin discusión y existe bastante alegría cuya euforia no sabemos si permanecerá mucho tiempo o será prontamente vencida por las circunstancias que se aproximan, vendimia y comparación exacta de sus resultados.

Hay algunas versiones que se fundamentan en una posible operación mercantil con países vecinos, concretamente con la Alemania limítrofe a la zona francesa, que dicen han pretendido contratar algunos miles de hectólitros recientemente. Todo ello es oficioso y lo damos a título de comentario simplemente poniendo en cuarentena cuanto de cierto pudiera existir en la noticia de referencia.

Pero pensamos que en alguna razón ha de descansar el que habiendo llegado a estas alturas, en que ligeramente se puede ver los caracteres del viñedo la estabilización de precios haya experimentado la reacción tomada. Bien es cierto que se habla de las enfermedades de las plantas que en algunos sitios según dijimos, sí que perjudicaron. Este pudiera ser el síntoma principal de la cuestión.

Así pues, los mercados provinciales que ya venían aprovechando el momento siguen ahora con optimismo, el curso de los acontecimientos, y procuran garantizar la venta del artículo a precios muy convencionales, hasta el punto de que muchos clientes tienen que ir a comprar de nuevo a sus anteriores proveedores de tierra Madrid, Alcázar, etc.

Este ha sido a grandes rasgos por lo tanto el desarrollo comercial experimentado durante los últimos días.

Caja Central de Ahorros y Préstamos

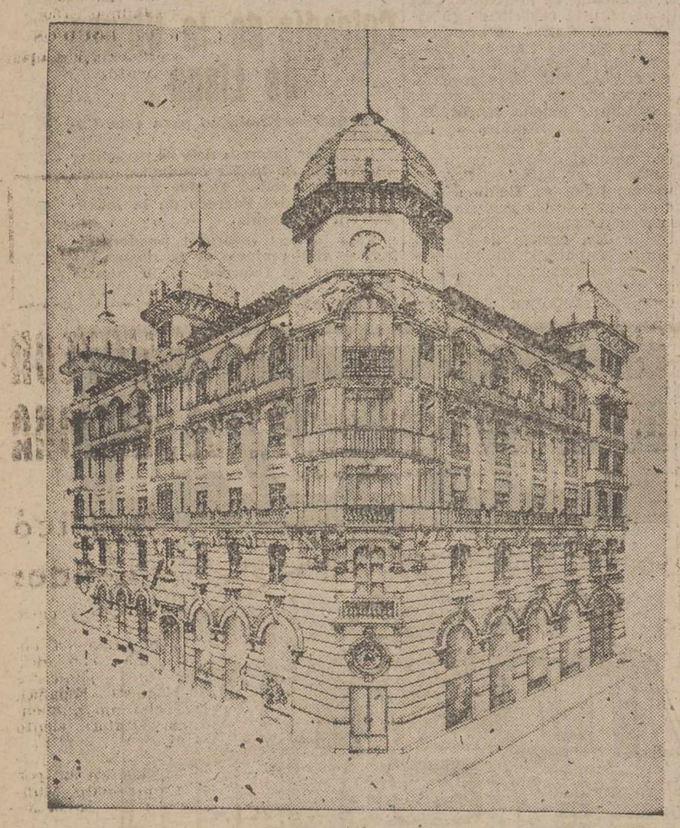

Edificio de su propiedad

ENTIDAD COLABORADORA DEL SERVICIO NACIONAL DEL CREDITO AGRICOLA. CONCEDE CREDITOS CON FINES AGRICOLAS AL 3,75% DE INTERES ANUAL

CUENTAS DE CREDITO A LAS COOPERATIVAS

CUENTAS CORRIENTES, IMPOSICIONES A PLAZO FIJO Y LIBRETAS DE AHORRO CON INTERES LEGAL AUTORIZADO

DEPOSITO DE VALORES

Domicilio: Calle Mayor Pral., núm. 15

Teléfonos: 1594-1595 y 3032. Apartado de Correos, núm. 15

PALENCIA

Autorizado por la D. G. de Banca, Bolsa e Inversiones, con fecha 2-5-49

EL LARGO Y CALIDO VERANO

30.000 abulenses han de repartirse el agua insuficiente para 5.000

La solución está bajo tierra, de donde brotará pronto agua abundante

AVILA. — (Servicio del enviado especial de ARGOS).

El verano, con todo su paso de turistas por la ciudad de Santa Teresa, agrava, no obstante, el angustioso problema de la escasez de agua dentro de las murallas de Avila. Hace muchos años que esta ciudad castellana padece sed. Avila siempre depositó su confianza en el cielo, en la generosidad de las lluvias. Sin embargo, a medida que la población se hizo más numerosa, ya el agua de lluvia se consideró insuficiente, hasta llegar a este mes de agosto rebosante de calor, en que la situación ha sido declarada de «calamidad pública», por el alcalde de la capital.

El aspecto actual de los lugares abulenses es un tanto sobrecogedor: calles sin regar, fuentes secas, mujeres que cargan cántaros hasta las proximidades del río donde algún pequeño manantial suministra un ligero caudal del vivificante líquido.

—Aquí —nos dicen en un restaurante— nos llega el agua un cuarto de hora diariamente. De modo que no podemos recoger ni un par de garrafas.

Tanto es así, que prefieren invitarnos a una cerveza antes que servirnos un vaso de agua.

Avila, pues, tiene sed. El río Adaja apenas si mantienen líquido en algunas charcas llenas de ranas. Lejos, a quince kilómetros de distancia, la presa de Becerril se encuentra en obras, ya que, al haber sido construída sobre una base de arena, todas las reservas se escapan por debajo. Pero la esperanza de los abulenses aún se mantiene en pie.

Ante la gravedad del problema, técnicos de «Aero Service», compañía de prospección geofísica, se trasladaron urgentemente a la ciudad de la sed donde, tras un minucioso estudio de los terrenos, ofrecieron la gran solución. Hoy, una alta torre de metal, a un kilómetro aproximado de la ciudad, indica el lugar donde se realizan los sondeos y del que muy pronto manará agua para abastecer sobradamente a la población.

—Esta solución es definitiva para Avila, y aplicable a otras muchas ciudades y pueblos españoles que creen no tener agua, cuando en realidad están sobradas de ella.

Es don Rafael Fernández Rubio, ingeniero de la «Aero Service», que dirigió los trabajos de prospección, quien nos informa, y añade:

—Hasta ahora, España ha fiado mucho su suerte a lo posibilidad de la lluvia consecuencia siempre demasiado problemática. Cierto es que el agua hay que esperarla de arriba; pero, en el caso de que no llegue, también hay que sacarla de abajo. El subsuelo español es admirablemente rico en aguas. La solución consiste en sacarlas a la superficie, y esto es lo que se está haciendo en Avila.

La torre de sondeos es visitada constantemente por un público lleno de impaciencia. Saben que, en el momento en que la perforación alcance el límite indicado por los ingenieros, Avila jamás volverá a sentir esa tremenda angustia de la escasez de agua. Los camiones cisternas que hoy realizan un urgente servicio de aprovisionamiento a la ciudad, desaparecerán definitivamente. Las bocas de riego volverán a soltar el imprescindible líquido, y las fuentes públicas, al volcar el caudal sobrante, enriquecerán de belleza el paisaje urbanístico.

—El problema era tan formidable —nos dice el alcalde—, que Avila estaba condenada a no crecer. Somos casi 30.000 habitantes y no había agua ni siquiera para 5.000. Pero este sacrificio actual de todos se verá compensado por la ya próxima abundancia de agua para la ciudad.

Y Avila de los Caballeros iniciará un nuevo paso de prosperidad en su larga historia de acontecimientos.

Alfonso MARTINEZ GARRIDO

SEGUROS

INCENDIOS
ACCIDENTES
VIDA
AHORRO Y PREVISION
COSECHAS
GANADOS
EDUARDO CALDERON MARTINEZ DE AZCOITIA
PALENCIA

Cámara Oficial Sindical Agraria

La Dirección de la Escuela de Capataces Forestales de Coca (Segovia), ha convocado exámenes de ingreso en la misma para los cursos de formación de Capataces en la especialidad de Forestales.

Los aspirantes a ingreso en esta Escuela, deberán reunir las siguientes condiciones:

a) Ser español.
b) Ser soltero.
c) Encontrarse comprendido entre los 18 y 30 años, ambos inclusive.
d) Encontrarse libre de prestar el servicio militar entre las fechas del 1 de octubre de 1961 y 1 de junio de 1963.
e) Que su ocupación habitual esté relacionada con los montes, la agricultura o la ganadería.

Las instancias solicitando ser admitidos al examen de ingreso, deberán remitirse al señor Ingeniero Director de la Escuela, antes del 15 de septiembre próximo, en cuya fecha quedará cerrado el plazo de admisión.

Todos aquellos que reuniendo las condiciones dichas estén interesados en la obtención del título de Capataz Forestal, pueden dirigirse a esta Cámara, bien personalmente o por medio de un simple escrito, donde se le facilitará la información complementaria que desee, y, además, el modelo de instancia para solicitar el ingreso.

Reportajes curiosos

El bigote se vuelve a poner de moda

Según los psicólogos, el que se deja bigote o barba lo hace obedeciendo a un deseo de modificar su rostro

PARIS. — (Crónica especial para Agencia FIEL, por D. R.).

Es un rumor que circula por París, persistentemente además, desde que empezó el verano: este invierno, los hombres llevarán bigotes. Para ello existe una sólida razón: la moda se un cambio. Pero los psicólogos añaden que fatalmente, debía producirse un cambio. Pero los psicólogos añaden una razón más sutil: el hombre que se deja bigote o barba, aunque sea sin tener conciencia de ello, siente un profundo deseo de modificar su rostro. Se trata, en suma, de una operación de cirugía estética, para causar una impresión distinta a los demás. Y ello ocurre no por casualidad. La época en que vivimos, el difícil verano que atravesamos en el plano político, nos dan ganas de cambiar de universo, según los psicólogos. Y el bigote es, entre todos los cambios posibles, el más accesible, el más anodino, pero no el menos significativo, por otra parte.

CINCO CATEGORIAS. — El bigote traiciona el carácter de quien lo lleva. En realidad es como una especie de firma, tan reveladora, para el que sabe leerla, como la escritura para un grafólogo. El «Journal of Medical Science», revista inglesa, ha publicado recientemente al respecto un apasionante estudio del Mayor Pederby, médico de la base militar de Newcastle. Pederby, que no es un bromista, ha estudiado los expedientes de 400 cadetes mostachudos. Y clasifico sus bigotes en cinco tipos distintos. Las cuatro primeras categorías correspondían a distintas variaciones sobre el modelo de bigote más corriente en Inglaterra, popularizado durante la guerra por los pilotos de la RAF.

BIGOTE A LO CHARLOT: FALTA DE IMAGINACION. — La quinta categoría era del tipo «cepillo de dientes»; el bigote de Charlot o de Hitler. El porcentaje venía a ser el mismo entre los que usaban los cuatro primeros tipos de bigote. Pero todos los que llevaban bigote a lo Charlot —y por eso el asunto tiene interés— habían perdido curso. Sorprendido, el Mayor Pederby solicitó de un compañero de otra base que realizase el mismo estudio y, para su sorpresa, el resultado fué exactamente el mismo: ningún bigote a lo Charlot entre los alumnos aprobados...

«Esos alumnos», observó el segundo médico, «eran todos considerados, tanto por sus camaradas como por los oficiales instructores, como muchachos inteligentes, respetables, dignos del mayor interés en muchos aspectos, pero totalmente carentes de imaginación. Y la imaginación es una de las cualidades esenciales de un oficial en los Ejércitos modernos».

¿Bigote a lo Charlot, pues, igual a falta de imaginación? Es posible. ¿Pero, y los otros bigotes?

EL NUMERO DE BIGOTES HA DISMINUIDO EN FRANCIA DESDE 1920. — De manera general son una afirmación voluntaria de la virilidad, no solamente en un plano puramente físico, sino también en el terreno social: el bigotudo quiere triunfar, lo proclama por medio de la decisión que toma de no parecerse a los demás hombres. Efectivamente, había en Francia en 1920 un 28 por ciento de bigotudos, y no queda más —de momento— que un 9'5 por ciento, es decir apenas un hombre de cada diez (proporción que viene a ser la misma en casi todos los países occidentales). Si mañana ocurre lo contrario, dicen los psicólogos, si el 90 por ciento de los hombres llevasen bigote, el diez por ciento de hombres afeitados se reclutará entre aquellos que lo llevan hoy.

Pero la diversidad de caracteres se reflejará en la forma del vigor: hoy como ayer, puede usted conocer a los bigotudos sabiendo mirarles.

A LA AMERICANA. — Lo hizo célebre Clark Gable y es el de los espíritus positivos, realistas, dinámicos. Es el bigote de la eficiencia y de la autoridad. Lo llevan también los hombres «de peso», buenos esposos y buenos padres, como el príncipe Raniero de Mónaco.

A LA GALESA. — Afición al trabajo, amor a la tierra y a la naturaleza, equilibrio, profunda ligazón a los sanos placeres de este mundo: es el bigote de Georges Brassens, y traicionan —si, aunque no le guste al autor de tantas canciones inconformistas— un auténtico respeto a las tradiciones.

A LA FRANCESA. — Se le encuentra a menudo en Italia —parece ser que su moda surgió en Venecia— y en España, donde por ejemplo adorna el rostro de Jaime de Mora y Aragón. Es el bigote del hombre preocupado ante todo por agradar, del hombre a quien le gustan todos los juegos y todas las luchas, verbales o amorosas. Es el bigote de don Juan.

A LA CAMPESINA. — Espeso, un poco descuidado, se le encuentra entre la gente del campo, y también entre los hombres que tienen las mismas virtudes de solidez, calma, sentido de la responsabilidad, que los campesinos. El bigote Jean Rostand pertenece a ese tipo de hombres.

A LA RUSA. — Enlazado con la barba o la perilla, indica cierto sentido místico a menudo muy bien oculto, que se encuentra en el celebérrimo Rasputín, en el Sacha Guitry de los últimos años y en Peter Ustinov.

FANFARRON. — Queda un último tipo de bigote, difícil de definir: el que se lleva como un postizo, con el único fin de provocar las violentas reacciones de los demás. Este bigote —que engaña sobre los otros, los «auténticos»— puede ser enorme o minúsculo, natural o arreglado con cosméticos. Siempre pertenece al mismo tipo psicológico fanfarrón que el célebre par de antenas de Salvador Dalí.

Al hablar de este renacimiento del bigote, una revista parisiense citaba un proverbio, que según ella era español, y que dedicaba a las mujeres: «Un beso sin bigote es como un huevo sin sal».

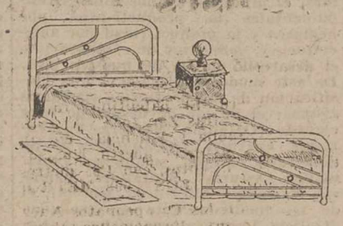

ANGEL RUIZ

TALLERES DE NIQUELADO, CROMADO Y PLATEADO
REFORMA Y RECONSTRUCCION DE CAMAS

Becerro de Bengoa, 12 (patio)
PALENCIA

Antonio Luque Ocaña, último brote de la vieja picaresca

Pretende curar ciertas enfermedades con su "droga" "CK-VI"

Tiene instalada su "consulta" en un bar madrileño

Cada vida es, no un pequeño mundo, como hasta ahora se decía y se creía. Cada vida es un pequeño satélite que gira alrededor de la vida de los demás, creando su propio mundo en beneficio de sí mismo unas veces y a beneficio de los demás, las menos.

La tierra está llena de seres extraños de mentes cuadriculadas, de almas atormentadas y de organismos resistentes a todo lo que sea el trabajo y el ser fiel al mando bíblico de «ganarás el pan con el sudor de tu frente».

Son esos seres que podemos considerar como personajes de la picaresca del siglo XX. Porque, con el tiempo, todo ha evolucionado. Se acabaron los «Lazarillos», los «Pablillos», y los «Buscones». Hoy, en Madrid y en el resto de España, han sido reemplazados por los Antonio Luque Ocaña, pongo por caso.

Nuestro personaje es un reincidente de la picaresca del año 1961. Y digo reincidente, porque, aun no hace un mes su «vocación» fué interrumpida por la autoridad competente que le ha impedido durante este tiempo ejercer publicamente «su profesión».

Antonio Luque Ocaña era, hasta hace unos cinco años, un honrado labrador de Martos, provincia de Jaén.

—Allí poseía mis tierras, con las que vivía. Pero vinieron los años de la «seca» y tuve que venderlas.

Y se vino a Madrid, con su mujer y sus cinco hijos.

—Aquí me puse a trabajar de peón de albañil en una obra que ganaba diez duros diarios. Pero un día, un bloque de cemento lesionó gravemente a un compañero...

Y aquí empezó su nueva vida. Desde jovencito, el honrado labrador de Martos había tenido su «hobby», como todo hijo de vecino por muy pobre que sea: las plantas, las plantas con cualidades medicinales.

—Esto me viene de antiguo. Es una herencia familiar. Tanto mi padre como yo tenemos una especial facultad: la de encontrar aquellas plantas capaces de curar toda clase de enfermedades.

Y aquel día feliz para él, puso en práctica su facultad de «médico».

—El compañero quedó curado en pocas horas. El júbilo en la obra fué enorme. Empezaron a surgirme clientes en cantidad, que hube de dejar mi trabajo de albañil y montar mi consulta.

«LA CLINICA»

Y he aquí la noticia: el bueno de Antonio Luque inicio su nueva profesión en el salón de un bar de la castiza calle de Alcalá, junto a la plaza de toros de las Ventas. Un velador, dos sillas (una para él y otra para el enfermo) un horario como Dios manda: de 10 a 12 de la mañana; y una esperanza: la clientela que no se hace esperar.

—¿Y cómo fué elegir este bar en vez de una clínica como todos los médicos?

—Mire, yo no necesito tanto teatro para curar a mis enfermos. Además, no cobro ni cinco por la consulta. Las cincuenta pesetas son por la medicina que lo cura todo.

Y me enseña un frasco de este ungüento mágico que se llama nada menos que «CK-VI» compuesto solo y exclusivamente de plantas.

—Y esto, ¿qué cura?

—Cáncer, tuberculosis, reuma, parálisis infantil, meningitis, dolencias de origen cutáneo y subcutáneo. Hace poco quedó curado en diez días un enfermo de cáncer de hígado de las Palomeras Altas, llamado Mariano. De Barcelona llegan hasta en avión para llevarse mi medicina.

Como hemos dicho anteriormente, hace apenas un mes, la consulta se vió interrumpida por orden superior y durante días a nuestro hombre no se le ha visto el pelo. Todos sospechamos dónde haya podido estar, aunque él lo niega.

—Aquello fué envidias de la competencia.

LA «DROGA MILAGROSA»

Según me explica, la «milagrosa» «CK-VI» cura todas las enfermedades y lo mismo sirve para una untura que para tomar por vía bucal.

—Una untura diaria en la parte afectada, una cucharadita de las de café en ayunas. Nada más.

Ha pasado un buen rato. Los clientes, hombres y mujeres, esperan, impacientes y desesperados por enfermedades incurables, desahuciados por los médicos porque en verdad hasta el momento no hay remedio a sus dolencias. Y mientras cientos de sabios, de prestigiosos médicos del mundo entero, trabajan y luchan invirtiendo millones de dólares en los laboratorios, intentado descubrir la vacuna o la droga que combata ciertas enfermedades, Antonio Luque Ocaña pretende curarlas sólo por diez duros, cantidad que, para ganarla honradamente, exige muchas horas de trabajo de sol a sol en lo alto de un andamio o sobre un surco de la tierra. Y hay quien no lo duda, porque siempre hay quien sabe explotar la miseria, la enfermedad y la incultura incurable de las gentes.

J. NUÑEZ
Europa Press

Banco de Santander

FUNDADO EN 1857

en su primer Centenario

Capital escriturado	Ptas.	200.000.000
íd. desembolsado	"	175.000.000
Reservas	"	457.000.000

CAJA DE AHORROS

(Aprobado por la Dirección General de Banca y Bolsa con el n.º 2080)

GALLETAS FONTANEDA
MARIA · NATINA · TOSTADA
Surtidos
FONTANEDA · CAMPOO · FAMILIAR

M.C.D.2022

Deportes

Campeonatos de España de Atletismo en el Campo de la Juventud

Palencia, en cabeza al finalizar la primera jornada

Mariano Haro, en 5.000 metros; Del Río, en altura, y Crespo en jabalina se proclamaron campeones

Buena actuación en vallas altas del valenciano Carbonell, el zamorano Camba y el palentino González

Los tarraconenses Foz y Ripoll ganaron en peso y 800 metros lisos

El valenciano Ortiz hizo 10"9/10 en 100 metros lisos y su equipo ganó el relevo corto

El tiempo fresco y mucho viento, que perjudicó a los lanzadores de jabalina y favoreció a los velocistas de 100 metros, en la primera jornada del Campeonato de España de Atletismo (de Federaciones de segunda categoría), no fué obstáculo para que la competición comenzase con una brillantez, que sin duda mantendrá en las dos jornadas finales.

En general ha habido buenos resultados y el público respondió a la llamada atlética, con un entusiasmo además extraordinario, reflejado sobre todo en su pasión por los palentinos, aunque no faltaron los aplausos para todos. Y hubo emoción entre los espectadores. Una bendita y sana emoción, que sólo beneficios puede reportar para el futuro del atletismo en nuestra capital.

EQUIPOS: EL «TERCERO EN DISCORDIA», FUE PRIMERO

Algunos equipos —de los conocidos Lugo y Zamora, sobre todo— han visto disminuidas sus posibilidades al faltarles —muchos de ellos en los campeonatos de Milicias Universitarias— el concurso de destacados atletas. También Palencia tiene ausencias por el mismo motivo, pero pudo presentar un conjunto fuerte y el equipo —al que habíamos pronosticado como «tercero en discordia» entre Tarragona y Valencia se ha colocado en el primer puesto al finalizar la primera jornada, aunque apretado en puntuación por Tarragona y Valencia, que siguen siendo (sobre todos los primeros) los favoritos. Pero como de momento es Palencia el primero no adelantemos acontecimientos y contemos también con los palentinos. La puntuación de equipos, puede verla el lector al final de estas líneas, con los resultados técnicos, con la particularidad que de las seis finales Palencia obtuvo tres primeros puestos.

110 METROS VALLAS

Brevemente vamos «a pasar» por las distintas pruebas disputadas. Fué la primera la de 110 metros vallas corrida en dos semifinales. En una serie, los dos favoritos el zamorano Camba y el valenciano Carbonell se disputaron el triunfo que obtuvo el primero con 16 segundos y cinco décimas. El palentino González Abad, hoy con más moral que otros días se apuntó el triunfo en la segunda serie. A estos tres se les unirán en la final los tarraconenses Espasa y Magrillat y el lucense Gullon.

PESO

Hubo una neta superioridad del favorito, el tarraconense Foz. Sánchez, canario, un buen lanzador también se aproximó a los doce metros. Solo Julio Fernández logró puntuar, pues Mariano Díez, acusó otra vez sus «clasicos nervios de competición».

ALTURA

Sólo Del Río y el zamorano Barrio, pasaron del 1'70 en altura, fallando ambos el 1'75 que es el record del primero. El palentino fué campeon, mientras Zaragoza y Cebrián (de Tarragona y Valencia), empataban para el tercer puesto, igualados en nulos intentos, con 1'65 metros.

LOS 5.000 METROS

En los Campeonatos Nacionales de Juniors, Banacloches obtuvo el título disputado en diferente serie a Haro. La rivalidad de ambos en el cross, con ventaja este año para el palentino, era conocida. Y como el público recuerda, la prueba desperto un interés excepcional. Hubo una salida lenta, marcada, precisamente, por Banacloches y cuando a los 1.000 metros Haro dió el tiron, quiso seguirle el valenciano, que no sólo no pudo aguantar su ritmo sino que despues, acusando el esfuerzo dejó el segundo puesto para el catalán Guardia. La victoria de Haro con más de medio minuto sobre Guardia, fué acogida con una gran ovación y la prueba entera se corrió entre el clamoreo del público. Normal, Rilova, que obtuvo el sexto puesto.

400 METROS LISOS

Ganó Marina, que corrió por la calle de fuera la primera semifinal de 400 metros lisos en una espléndida carrera. El mejor tiempo lo marcó Arias Lamela en la segunda serie con 53-4. El otro palentino Merino, sin el preciso entrenamiento, pues cumple actualmente el servicio militar, estuvo fuera de lucha desde el primer momento.

100 METROS LISOS

Fué Ortiz (valenciano), con 10-9 el mejor hombre de los cien metros y vencedor en la primera serie en la que Corcuera, con 11-3, en el tercer puesto logra su clasificación para la final. En la otra serie Mollá y Seirul-lo nos ofrecieron una bonita llegada, siendo vencedor el valenciano al aprovechar el impulso final. Aquí vimos a Uña, muy lejos de su forma de hace un año y lentísimo en la salida. Su cuarto puesto le priva de correr la final.

800 METROS LISOS

Una bonita carrera, donde Garcia (valenciano), al final se dejó desbordar por Ripoll, un corredor de estilo tosco, pero que marcó 1-58-6. Marina fué el cuarto y S. Cañas el quinto tras el lucense Rodriguez, un hombre que no es el de hace un año tampoco, ni mucho menos.

JABALINA

La tercera victoria palentina nos la ofreció Crespo en jabalina, con 44'89 metros. Más en forma que nunca, fuerte el rubio aleta, de no verse perjudicado por el viento hubiese estado hoy muy cerca de su record provincial, porque con la seguridad y confianza que lanzó parecia tener su día. A un metro se quedó Pedrero de Zamora y el resto no alcanzó los 40 metros. Molina, quinto, sumó dos puntos para el equipo.

RELEVOS 4x100

Cuando se corria el relevo corto, última prueba de la mañana, la puntuación de equipos era así: Palencia, 30 puntos y Tarragona, 29'5. Se corrio pues, con una gran emocion. Valencia ganó fácilmente. Tarragona y Palencia venian disputando el segundo puesto, cuando al recoger el testigo el cuarto relevista, un tarraconense se cruzo por delante de Corcuera estorbando su carrera. Así entro antes el tarraconense, pero el juez de la zona —señor H. Coronado— uescalificó al equipo catalán y Palencia obtuvo cinco puntos que son precisamente la diferencia con los tarraconenses. Desde luego la infraccion fué clara y la descalificación justa.

Esta tarde se celebra la segunda jornada y mañana domingo a las diez de la mañana, la final con las siguientes pruebas:

A las 10'00, 400 metros vallas (final).
10'15, triple salto (final).
10'20, 10.000 metros lisos (final).
10'30, lanzamiento de disco (final).
11'10, 200 metros lisos (final).
11'40, 400 metros lisos (final).
12'10, 1.500 metros lisos (final).
12'30, relevos 4x100 (final).

Al final de la competición se hara la entrega de trofeos, que han sido donados por la Federación Española de Atletismo, Excmo. señor Gobernador Civil, Gobernador Militar, Diputación Provincial, Ayuntamiento de Palencia, jefe provincial del Movimiento, delegado de Juventudes, delegado de Sindicatos, Federación Palentina de Atletismo y Peña Marcelo.

CAMPEON EN ALTURA. — Rafael L. del Río, de Palencia, a pesar de tener una reciente lesión que le restó facultades, logró proclamarse campeón en salto de altura. En la fotografía le vemos durante uno de sus intentos sobre 1'75 metros.—(Foto Payá).

LOS 400 DE MARINA.—Salida y llegada de una serie de los 400 metros lisos. Arturo Marina (con el dorsal 180), aparece en un primer plano en la salida de la prueba y vencedor en la llegada, seguido de Mateo (dorsal 53), mientras una "hinchada" coreaba con música de "Marina" el triunfo del palentino.—(Fotos Payá).

RESULTADOS TECNICOS DE LA PRIMERA JORNADA

110 M. VALLAS (1.ª SEMIFINAL)
1, Víctor Carbonell, Valencia, 16-5.
2, Manuel Camba, Zamora, 16-6.
3, Enrique Espasa, Tarragona, 17-2.
4, Juan Delgado, Las Palmas, 18-3.
5, Gabino Carballo, Lugo, 19-2.

110 M. VALLAS (2.ª SEMIFINAL)
1, **Jesús González, Palencia, 17-3.**
2, José Magrillat, Tarragona, 17-5.
3, Francisco Gullón, Lugo, 19-1.
4, Manuel García, Valencia, 19-3.
5, Felipe Quintana, Las Palmas, 19-6.

LANZAMIENTO DE PESO (FINAL)
1, Antonio Foz, Tarragona, 12-63 metros.
2, Juan R. Sánchez, Las Palmas, 11-98 idem.
3, Manuel Cebrián, Valencia, 11-07 idem.
4, Mario Ferrer, Tarragona, 10-72 idem.
5, Manuel Jurado, Valencia, 10-70 idem.
6, **Julio Fernández, Palencia, 10-53 idem.**
7, Jesús Rey, Las Palmas, 10-52 idem.
8, **Mariano Díez, Palencia, 10-51 idem.**

5.000 M. LISOS (FINAL)
1, **Mariano Haro, Palencia, 15-18-4.**
2, Francisco Guardia, Tarragona, 15-49-0.
3, Leonardo Banacloches, Valencia, 15-56-4.
4, Carlos Peral, Zamora, 16-17-2.
5, Cándido Gallego, Valencia, 16-37-8.
6, **Luis García, Palencia, 16-40-6.**
7, Ramón Serra, Tarragona, 16-46-2.
8, Pedro Montesdeoca, Las Palmas, 16-57-2.
9, Francisco Bruno, Las Palmas, 18-09-4.

SALTO DE ALTURA (FINAL)
1, **Rafael L. del Río, Palencia, 1'70 metros.**
2, José Barrio, Zamora, 1'70 idem.
3, Ramón Zaragoza, Tarragona, 1'65 idem.
3, Manuel Cebrián, Valencia, 165 idem.
5, Domingo González, Las Palmas, 1'65 idem.
6, Arturo Cruzado, Lugo, 1'60
7, Francisco Fito, Zamora, 1'60 idem.
8, José Curto, Tarragona, 1'60 idem.
9, Bernardo Suárez, Las Palmas, 1'55 idem.
10, Leopoldo Centeno, Lugo, 1'50 idem.

400 M. LISOS (1.ª SEMIFINAL)
1, **Arturo Marina, Palencia, 53-5.**
2, Miguel Mateo, Las Palmas, 53-9.
3, Manuel Rodríguez, Lugo, 54-2.
4, Jesús Barrios, Zamora, 54-2
5, Francisco Roig, Tarragona, 54-7.
6, José Ros, Valencia, 56-4.

400 M. LISOS (2.ª SEMIFINAL)
1, José Arias, Lugo, 53-4.
2, Sebastián Suárez, Tarragona, 53-5.
3, Antonio Méndez, Las Palmas, 54-2.
4, Antonio Calvo, Zamora, 55-2.
5, **Antonio Merino, Palencia, 59-1.**

100 M. LISOS (1.ª SEMIFINAL)
1, Enrique Ortiz, Valencia, 10-9.
2, Rafael León, Las Palmas, 11-2.
3, **Carlos Pérez Corcuera, Palencia, 11-3.**
4, Antonio Goy, Lugo, 11-5.
5, Manuel Rafael, Zamora, 11-6.
6, José Sol, Tarragona, 11-8.

100 M. LISOS (2.ª SEMIFINAL)
1, Luis Mollá, Valencia, 11-2.
2, Angel Seirul-lo Zamora, 11-2.
3, Miguel Santana, Las Palmas, 11-6.
4, **Angel de Uña, Palencia, 11-7.**
5, José Arias, Lugo, 11-9.
6, José Masiat, Tarragona, 11-9.

800 M. LISOS (FINAL)
1, Juan Ripoll, Tarragona, 1-58-6.
2, José María García, Valencia, 2-00-8.
3, Manuel Rodríguez, Lugo, 2-01-4.
4, **Arturo Marina, Palencia, 2-01-5.**
5, **José Sanz, Palencia, 2-01-3.**
6, José L. Núñez, Lugo, 2-03-1.
7, José María Got, Tarragona, 2-03-4.
8, Antonio Calvo, Zamora, 2-11-0.

LANZAMIENTO DE JABALINA (FINAL)
1, **Ildefonso Crespo, Palencia, 44-89 metros.**
2, Plácido Pedrero, Zamora, 43-89.
3, Jesús Rey, Las Palmas, 39-89.
4, Jaime Miró, Tarragona, 39-34.
5, **Julio Molina, Palencia, 37-51.**
6, Juan Bernis, Tarragona, 36-15.
7, Antonio Fernández, Las Palmas, 35-72.
8, Francisco Antón, Zamora, 34-60.
9, Vicente Conejero, Valencia, 33-94
10, Enrique Ortiz, Valencia, 28-36.

4 X 100 RELEVOS (FINAL)
1, Equipo de Valencia (Ortiz, Colomer, Carbonell y Moya), 45-1.
2, **Equipo de Palencia (Uña, Del Río, Andrés y Corcuera), 46-7.**
3, Equipo de Lugo (Gullón, Lamela, Cancelo y Goy), 46-7.
4, Equipo de Las Palmas (Santana, Felipe, Méndez y León), 46-9.
5, Equipo de Zamora (Villar, Andrés, Martín y Seirul-lo), 47-2.

PUNTUACION DE EQUIPOS

1.º	PALENCIA	35 puntos
2.º	Tarragona	29'5 »
3.º	Valencia	27'5 »
4.º	Zamora	15 »
5.º	Las Palmas	14 »
6.º	Lugo	10 »

HARO Y BANACLOCHES.—Haro y Banacloches, un "plato fuerte" que esperaba el público en los 5.000 metros lisos y que se resolvió clarísimamente a favor del palentino. De nuevo se encontrarán en la mañana del domingo en la prueba de 1.500 metros lisos... donde quizá el valenciano tenga más probabilidades de inquietar al campeón palentino. En la fotografía, aparecen durante la prueba de los cinco kilómetros, cuando Haro "rompió" el peloton y fué seguido por el de Valencia, en un esfuerzo que le costó también el segundo puesto, que se adjudicó el catalán Guardia.—(Foto Payá).

A. DORRONSORO CRUZ
ESPECIALISTA DEL APARATO DIGESTIVO
(MEDICINA, CIRUGIA, RAYOS X)
Consulta de 11'30 a 2. José Antonio, 47. Operaciones: Clínica San Bernabé

CRUCIFIJOS, AVE MARIAS, SAGRADOS CORAZONES, IMAGINERIA RELIGIOSA, EN I. G. DIARIO-DIA

Hoy domingo, primer partido de la temporada en la Balastera

En encuentro amistoso se enfrentará con el "Orense"

El tiempo vuela. Parece que estamos aun a finales de la temporada futbolística última, cuando ya nos encontramos empezando la próxima. Porque ya, hoy domingo se abrirán las puertas de La Balastera para jugar el primer partido.

Con carácter amistoso, y con vistas a acoplar al equipo morado, se enfrentarán el «Orense» y el «Palencia», partido que dará comienzo a las 5'30 de la tarde.

Es natural que el anuncio de esta presentación oficial del equipo palentino haya despertado gran animación entre los aficionados locales.

Acudiremos todos a ver el encuentro, aunque siempre con la vista de que enfrente de los nuestros se alineará un Segunda División. Y un Segunda División de los destacados. Por eso los palentinos tendrán que realizar un gran esfuerzo si quieren hacer un buen papel frente a conjunto de tanta valía como es el que nos visitará.

Claro está que en estos partidos lo de menos es el resultado, ya que nada transcendental se produce con una inicial victoria en la temporada o con una derrota. Todos los equipos buscan afanosamente ahora el acoplamiento, la unión de unos jugadores con otros, el formar —intentarlo, al menos— lo que se llama «un equipo». Por eso, precisamente, todos los conjuntos conciertan estos partidos con que empezar la temporada para buscar ese conjunto que tan necesario es a todos los clubs.

En Palencia no se ha visto aun a los «nuevos» —llamémosles así para diferenciarles de los que ya jugaban la temporada pasada— y la curiosidad de los aficionados es natural que exista en todos para justipreciar y opinar si se ganó o se perdió en el cambio. Difícil respuesta a esta pregunta, porque todos sabemos que los jugadores tardan algunas jornadas a entrar en pleno rendimiento. Pero, desde luego, este partido del domingo nos servirá a todos de solaz complacencia para, de nuevo, encontrarnos en La Balastera a respirar los aires sanos que por allí corren, mientras hacemos cábalas sobre nuestras futuras posibilidades.

Por todas estas circunstancias el domingo habrá una gran entrada en La Balastera, porque los esfuerzos de la Directiva buscando un acierto en los fichajes, debe apoyarse por toda la afición, pues será la única manera de que siga con sus entusiasmos y no decaigan hasta que lleguemos a tener en Palencia el gran equipo que suspiramos.

Nada podemos adelantar sobre alineaciones en este partido. El Orense se desplaza con toda su plantilla. Es de suponer que haga algunos cambios durante el curso del partido, pues también ellos quieren probar para buscar el mayor rendimiento de su cuadro. Lo mismo creemos haga el conjunto local, con lo que así veremos a mayor número de jugadores y poder calcular —cada cual con su opinión— sobre el posible rendimiento de todos y cada uno.

Es decir, lo único que podemos adelantar es que en esta jornada inicial del fútbol en nuestra capital se registrará la gran entrada —la primera— que ha de ser como la marca de lo que serán las de los partidos que tengan después.

Que por cierto, en este mismo mes, van a ser varios y sensacionales. Hasta La Balastera, todos. Porque todos debemos estar allí.

El Campeonato de Atletismo

Resultados de la segunda jornada

Valencia pasa al primer puesto, seguido de Palencia y Tarragona

En la tarde del sábado, se celebró la segunda jornada del Campeonato de Atletismo, con los siguientes resultados técnicos:

400 M. VALLAS (1.ª SEMIFINAL)
1 Manuel Camba, Zamora, 1-01-1.
2 José Domingo, Tarragona, 1-02-1.
3 **Jesus Gonzalez, Palencia, 1-02-7.**
4 Miguel Mateo, Las Palmas, 1-02-8.
5 Francisco Gullén, Lugo, 1-03-6.
6 Manuel Garcia, Valencia, 1-04-6.

400 M. VALLAS (2.ª SEMIFINAL)
1 Gabino Carballo, Lugo, 1-00-5.
2 Juan Delgado, Las Palmas, 1-00-5
3 Jesús Barrios, Zamora, 1-01-7.
4 Manuel Gago, Valencia, 1-02-8.
5 Juan Bernis, Tarragona, 1-03-6.
6 **Manuel Diez Merino, Palencia, 1-09-9.**

100 M. LISOS (FINAL)
1 Luis Mollá, Valencia, 10-9.
2 Angel Seirul-lo, Zamora, 11-1.
3 Rafael Leon, Las Palmas, 11,3.
4 Enrique Ortiz, Valencia, 11-3.
5 Carlos Perez Corcuera, Palencia, 11-4.
6 Miguel Santana, Las Palmas, 11-7.

LANZAMIENTO DE BARRA FINAL
1 Antonio Foz, Tarragona, 32-69 metros.
2 Manuel Diaz, Lugo, 31,10.
3 Jaime Buigues, Tarragona, 29,61.
4 Ildefonso Crespo, Palencia, 29,60.

3.000 M. OBSTACULOS (FINAL)
1 Eduardo Fernández, Lugo, 10-09-2.
2 **Eulogio Casén, Palencia, 10-22-0.**
3 Isauro Armesto, Lugo, 10-31-2.
4 Juan Luis Miragal, Valencia, 10-38-8.
5 Ramón Serra, Tarragona, 10-50-2.
6 **Alvarez, Palencia, 10-56-2.**
7 Francisco Ortega, Las Palmas, 11-01-8.
8 Francisco Bruno, Las Palmas, 11-10-4.
9 Miguel Fernández, Zamora, 11-19-8.
10 Ismael López, Valencia, 11-44-4.

SALTO CON PERTIGA (FINAL)
1 Juan José Parañcs, Lugo, 3'20 m.
2 Antonio Piza, Valencia, 2'30.
3 **Jaime Couceiro, Palencia, 3'10.**
4 **José María Yustos, Palencia, 3'00.**
5 Arturo Cruzado, Lugo, 3'00.

110 M. VALLAS (FINAL)
1 Victor Carbonell, Valencia, 15-9.
2 Manuel Camba, Zamora, 16-0.
3 Enrique Espasa, Tarragona, 16-8.
4 **José González, Palencia, 17-0.**
5 Francisco Gullón, Lugo, 19-2.
6 José Magrillat, Tarragona, 20-7.

300 M. LISOS (1.ª SEMIFINAL)
1 Luis Molla, Valencia, 22-9.
2 **Carlos Pérez Corcuera, Palencia, 23-6.**
3 José Arias, Lugo, 23-6.
4 Manuel Rafael Zamora, 23-9.
5 Miguel Santana, Las Palmas, 24-6.
6 Luis Macia, Tarragona, 27-1.

200 M. LISOS (2.ª SEMIFINAL)
1 Antonio Méndez, Las Palmas, 24-1
2 Ramón M.ª Sotorra, Tarragona, 24-4.
3 Angel Cancelo, Lugo, 24-5.
4 Antonio Martín, Zamora 24-6.
5 **Angel de Uña, Palencia, 25-2.**

LANZAMIENTO DE MARTILLO (FINAL)
1 Vicente Pons, Valencia, 37'32 m.
2 Manuel Díaz, Lugo, 34'80.
3 Jaime Buigues, Tarragona, 33'99.
4 Enrique Mora, Lugo, 33-98.
5 Francisco Coloma Tarragona, 33'27.
6 Andrés Luis, Zamora, 32'20.

SALTO DE LONGITUD (FINAL)
1 Angel Colomer, Valencia, 6'69 m.
2 Manuel Cebrián, Valencia, 6'64.
3 Rafael León, Las Palmas, 6'60.
4 **Felipe Andrés, Palencia, 6'55.**
5 Arturo Cruzado, Lugo 6'47.
6 Adolfo Seirul-lo, Zamora, 6'41.
7 **Jaime Pérez, Palencia, 6'13.**
8 Jesús Rey, Las Palmas, 5'60.

PUNTUACION DE EQUIPOS
(después de las 2 primeras jornadas)
1 Valencia, 71'5 puntos.
2 **PALENCIA, 59.**
3 Tarragona, 53'5.
4 Lugo, 47.
5 Zamora 27.
6 Las Palmas, 23.

Recuerda aquello de
¿Quién es Angel Soria?
Pues no dejará de su memoria
¿.....?

ESPAÑA SE PROCLAMA CAMPEON DEL MUNDO DE PESCA SUBMARINA

En segundo lugar se clasificó Francia seguida de Estados Unidos

Almería, 18. — El pesaje del pescado capturado en los Campeonatos del Mundo de Pesca Submarina y la clasificación, se han efectuado en el Club de Mar. A estas operaciones se le da un tono aristocratico. Son presenciadas por mucho público. Se efectúan en la pista de tenis de dicho Centro. Los asistentes van teniendo conocimiento del resultado de cada pesada por medio de altavoces y se acogen con aplausos las mejores puntuaciones. Los capitanes de los equipos vencedores responden a los reportajes radiofónicos. El pesaje ha sido también televisado para «Imágenes».

Los participantes a la competición marcharon en autocares a Rioja aproximadamente a las doce de la noche. Allí fueron obsequiados con una cena y una fiesta gitana.

No ha habido puntuaciones semejantes a las ahora alcanzadas en ningún campeonato del mundo. El equipo español ha conseguido un gran triunfo manteniendo el prestigio de los colores de España al ser proclamado campeón mundial.—Alfil.

EL TITULO DE CAMPEON, PARA ESPAÑA

Almería, 18. — España ha quedado en primer lugar del Campeonato del Mundo de Pesca Submarina, con quinientos treinta y tres mil puntos. En segundo lugar se ha clasificado Francia, con trescientos setenta y dos mil quinientos; tercero Estados Unidos, con trescientos ocho mil; cuarto Brasil, doscientos noventa y un mil quinientos puntos; quinto Italia, doscientos sesenta y tres mil ochocientos; y sexto Argentina, con doscientos treinta y cinco mil quinientos puntos.

La clasificación individual la encabeza Gomis (España), con doscientos veintiocho mil quinientos puntos; segundo Noguera (España), ciento ochenta y ocho mil quinientos; tercero, Rippa (Italia), ciento cuarenta mil.—Alfil.

Almería, 18. — La clasificación por equipos del IV Campeonato Mundial de Pesca Submarina, es la siguiente:

1 España, con 533.000 puntos.
2 Francia, 372.500.
3 Brasil, 337.500.
4 Estados Unidos, 330.700.
5 Italia, 263.800.
7 Malta, 167.500.
8 Yugoeslavia. 160.000.
9 Mónaco, 96.800.
10 Grecia, 91.300.
11 Marruecos, 83.000.
12 Portugal, 77.500.
13 Suiza, 71.400.
14 Holanda, 57.000.
15 Turquía, 47.500.
16 Australia, 41.500.
17 Inglaterra, 39.500.
18 Suecia, 25.700.
19 Suecia, 25.700.

En la clasificación individual obtuvieron los diez primeros puestos, los siguientes:

1 Gomis (España), con 174.500 kilos y 228.500 puntos.
2 Nogueras (España), 155.500 y 188.500.
3 Rippa (Italia), 103,80 y 140.000.
4 Eskoda (Francia), 103.500.
5 Don De Mónaco (Estados Unidos), con 101.500 y 132.500.
1 Valentín Marc (Francia), con 91 y 130.000.
7 Nelson Dames (Argentina), 106 y 129.000.
8 Bernardo Martín (España), 89 y 116.000.
9 Eugene (Estados Unidos), 55 y 111.000.
10 Illy Francis, (Francia), con 67 y 109.000.—Cifra.

IMPORTADORA DE TRACTORES
NECESITA
REPRESENTANTES
EN ESTA PROVINCIA
Dirigirse a:
SUMIN
Avenida América, 3
MADRID

José M.ª Martínez Segarra
Ex cirujano jefe del Servicio de Urología del Hospital Civil de Bilbao (por oposición)
Urólogo de la Cruz Roja
Enfermedades médicas y quirúrgicas del riñon y vias urinarias
Avenida del Generalísimo, número, 5
VALLADOLID

M.C.D.2022

NOTICIAS DE FUTBOL DE NUESTRO GRUPO

Desde León, escriben:

Con motivo de la festividad celebrada en el pueblo de Armunia, el «Júpiter Leones» tuvo ocasión de hacer su presentación en la que hubo de todo, bueno, regular y malo, pero por ser ese primer contacto con el campo de juego, no creemos oportuno sacar a relucir los fallos habidos.

El resultado final fué un claro 3-0 favorable a la selección de Armunia, pero, no es merecido este resultado, ya que el Júpiter falló dos penaltys y tuvo la mala suerte de subir el tercer tanto adversario por su propio defensa, pero el resultado no debe ser tenido en cuenta, por la dirección técnica del Júpiter Leones, sino corregir fallos que se dejaron entrever.

El «Júpiter Leonés» presentó la siguiente alineación: Luis, Marayo-Toño, Manolín, Peñalba-Toño y Marayo, Cubillos, Nando-Tinín, Miguel, Isidro-Ricardo, Tinín-Nando, Flórez-Peñalba-Puente II y Pedrín-Alberto.

El próximo día 20, el Juventud, de Burgos realizara su segunda salida, esta vez a Soria, para contender con el Numancia, también en partido amistoso. Es posible que para esta fecha, el once blanquiverde haya completado definitivamente su plantilla.

Julio, el conocido y buen defensa lateral burgalés renovó contrato con el Juvenil, equipo en el que ha venido militando en temporadas anteriores y en el que esperan verlo de nuevo triunfar.

No siempre los rumores se confirman, pero es indudable que casi siempre que se habla es porque hay algún motivo. Ahora se dice que Herrera, el que ha venido siendo defensa central del Juventud, ha marchado hacia Cartagena donde, al decir del comentario llegado hasta nosotros, pudiera afincarse.

Sospechamos que el Ciudad Rodrigo no va a ser esta temporada la víctima propiciatoria de otras. Ha fichado buenos muchachos el equipo mirobrigense, y la inclusión del paisano Castín le dará al equipo mucha consistencia atrás y mucho juego en el centro del terreno.

El Europa-Delicias jugó en Segovia frente a la Gimnástica segoviana y ganó por cuatro tantos a dos. El filial del Valladolid realizó, al decir de los críticos segovianos, un magnífico encuentro, siendo merecida su victoria. En el Delicias se alinearon los jugadores vallisoletanos Macario, Aliaga y Muga, que gustaron, especialmente estos últimos, que realizaron jugadas de indudable mérito.

La «Penferradina» está en plenas pruebas. El domingo, 20, jugarán vistiendo su camiseta cinco jugadores madrileños entre ellos Pacoli, hermano de Pepillo, del Real Madrid. Probarán también un delantero centro de Orense, un extremo izquierda de Onda (Valencia), dos monfortinos, a quienes acompañarán Pelao, así como Sobrín, Mourelo, Relojero, Curro y otros valores bercianos. Como se ve, todo un equipo.

Por cierto que se ha hecho cargo de la D. Ponferradina, como entrenador, el señor Gutiérrez, que la pasada temporada estaba en la Gimnástica Arandina. Primeramente estuvieron en conversaciones con Gamonal, pero a última hora han concertado contrato con Gutiérrez.

Lorido, jugador que fué del Fabero, ha firmado por el San Pedro, de Ponferrada.

En Plasencia, silencio. Demasiado silencio. Pero no por eso se están quietos. Antes, por el contrario, existe mucha actividad por aquellas tierras.

Y así sabemos que Massobrio, que era su entrenador ha cesado en dicho cargo. Su deseo hubiera sido quedarse, pero razones de peso, dice, le han obligado a tener que dejarlo. Lo cual ha producido en los aficionados placentinos gran sentimiento.

Parece ser que ha hecho por el Burgos, quien, a su vez lo ha cedido al «Juventud».

Y sobre la formación de equipos, desde el mismo Plasencia informan lo siguiente:

Pasado el período de descanso obligado, la actividad futbolística comienza ya a dejarse notar. No eramos en verdad muy optimistas respecto a la formación del conjunto local en esta temporada, ya que la afición, si es que realmente podemos llamarla así, había mostrado hasta ahora una total indiferencia que parece comienza a despertarse al ver que se aproxima la temporada, contribuyendo también a ello varios fichajes de gente nueva que viene a suplir a los ya demasiado veteranos que se fueron.

Los rumores abundan más de la cuenta por lo cual ayer, para salir de dudas, nos fuimos a ver al señor presidente del Club. Estaba bastante animado a pesar de la poca animada afición y cree que se formará un aceptable conjunto. Para completar la plantilla faltan cinco jugadores que espera reunir en breve. Cuando esté completa la daremos a conocer.

Los elementos que hasta ahora tiene el Plasencia, trece en total, comenzaron los entrenamientos la semana pasada a las órdenes del señor Cerezo, nuevo entrenador del conjunto local que ya lo fué hace cuatro años. El domingo pasado se efectuó el primer partido de entrenamiento y hoy otro. El domingo próximo esperamos la visita del Don Benito, siendo muy posible que para el mismo quede completo el cuadro.

Baltasar Albéniz, entrenador de la Real Sociedad

«Lo que más siento es la marcha de Araquistain»

«Para mi, es el mejor portero de España»

Hay muchos entrenadores que triunfan porque lo merecen y otros que lo consiguen porque tienen suerte. Baltasar Albéniz, entrenador de la Real Sociedad de San Sebastián, es hombre que debe triunfar porque sabe como el que más, porque trabaja como el primero y porque tiene un corazón tan grande como la copa de un pino. Albéniz, que demostró ya su calidad hace bastantes años en el mismísimo Real Madrid, está ahora de excursión fuera de España, al frente de su equipo. Antes de la marcha, Albéniz habló de su club y de la próxima temporada.

—Será difícil para nosotros, como todas, pero también lo será para los restantes equipos —nos dice.

—¿Se ha reforzado a fondo la Real?

—En principio, hemos perdido a varios excelentes jugadores como Araquistain, Ansola, Peporro y Galardi y eso tiene que acusarse.

—Sobre todo, lo de Araquistain, ¿no?

—La lesión de Vicente la hemos sentido todos por doble motivo. Por ella, ahora nos hemos quedado nosotros sin nuestro portero, el mejor de España en mi opinión.

—¿No es el ex-internacional juvenil Goicoechea un buen sustituto?

—Yo soy de los convencidos de que en el iruñés hay un formidable portero también pero el muchacho, por la precipitada y próxima marcha de Araquistain, tendrá que apencar con una enorme responsabilidad.

«CREO QUE GOICOECHEA PODRA LLEGAR TAMBIEN MUY LEJOS»

«SI SIMONSSON ENCAJA, PUEDE SER MUY PRACTICO»

«RABA Y VILLA, JOVENES AMBOS, PUEDEN SER TAMBIEN MUY UTILES»

GOICOECHEA Y LOS CEDIDOS

—Desde luego; tiene grandes condiciones y puede llegar muy lejos. Lo que hace falta es que salve con suerte los primeros encuentros en Primera División, categoría a la que no está muy acostumbrado.

—¿Le compensan Simonsson, Raba y Villa de la baja de Araquistain?

—Con franqueza—Albéniz siempre es franco —sin menospreciar la clase de esos muchachos, preferiría haber seguido disponiendo de Araquistain aunque me hubiese quedado sin refuerzo. Araquistain es una garantía para nuestro marco. Y no sólo por su clase, sino por la compenetración existente entre él y los demás jugadores.

—¿Qué espera de Simonsson, Raba y Villa?

—Creo que los tres nos serán muy útiles, desde luego. De los tres tengo muy buenas referencias. Simonsson, si encaja en el equipo, puede ser enormemente práctico, sobre todo si demuestra sus condiciones rematadoras. Su fama es grande en toda Europa y supongo que no lo tendrá así porque sí. Raba y Villa, muy jóvenes ambos, pueden ser igualmente bastante útiles.

—¿Qué aspiraciones tiene usted para su club con respecto a la próxima temporada?

ASPIRACIONES

—Llevar a cabo una campaña semejante a la anterior; conseguir que Goicoechea se convierta en el gran portero que todos sabemos puede llegar a ser y ser respetado por las lesiones.

—¿Qué hará Araquistain en el Real Madrid?

—Creo que será titular desde el primer momento. Con ello no hará sino demostrar su categoría de guardameta nacional número uno.

—¿De qué plantilla dispondrá para la próxima liga?

—Tome nota, porteros: Goicoechea y Arriaga, hasta ahora juvenil; defensas: Gabiola, Irulegui, Egusquiza, Astiarriaga y Elizondo; medios: Raba, Lesa, Echarri y Juanín y delanteros: Simonsson, Villa, Arzao, que procede del Deportes Elizondo Juvenil, Cacho, Alsandez, Larrauri, Montes, Rivera, Araquistain II, Azcárate y posiblemente Gallástegui y Paz. También espero contar para la defensa y media con Gordejuela si es que, como Paz, solucionan su situación con el club.

EXCURSION

Vamos a terminar. Le preguntamos a Albéniz por los motivos que han conducido a la celebración de la jira por el extranjero.

—Es muy interesante, tanto desde el punto de vista deportivo, pues los jugadores se pondrán a punto, como del económico. Igualmente, esta jira demuestra que por ahí fuera poseemos cierta categoría, ya que nos han contratado con muchas ilusiones los diversos empresarios.

Tras los partidos por Europa, la Real Sociedad habíamos oído que iba a jugar también en Marruecos. Albéniz nos lo confirma.

—Sí, jugaremos posiblemente en Casablanca contra la selección marroquí, la misma que luego será adversario de España en eliminatoria para el Mundial de Chile.

Albéniz, si no fuera por la baja de Araquistain, precipitada por la lesión de Vicente, se sentiría enormemente optimista ante la próxima temporada. Pese a todo, aún sin Araquistain, se encuentra con muchos ánimos. Que la suerte le acompañe como merece y que su club vuelva a ser la próxima temporada el mismo equipo caballeroso, entusiasta y de fútbol de calidad que tanto sorprendió por sus buenos resultados la temporada anetrior.

HENRY TARDHIEU
(«Europa-Press»)

LAS OPERACIONES DE LIMPIEZA EN ANGOLA

Ha sido muerto uno de los más peligrosos cabecillas terroristas

Luanda (Angola), 19.—Uno de los más peligrosos cabecillas terroristas angolanos ha sido muerto, según informa la agencia de noticias ANI.

El cabecilla, llamado Alberto Téta Lando, era un rico agricultor indígena. Tenía amplias relaciones comerciales con los europeos, y en su afán de conseguir aún mayores riquezas, se puso en contacto con los jefes rebeldes para, sirviéndose de la influencia que de hecho ejercía sobre los indígenas de la zona, iniciar actos hostiles contra la soberanía portuguesa. Lando se puso al frente de un grupo terrorista y realizó las habituales depredaciones en la región. Pero, ahora, regresó a su hacienda para dirigir la recogida de la cosecha de café. Las autoridades de Carmona, sabedoras del hecho, enviaron una columna militar a la hacienda de Lando e intimaron a éste a la rendición. Lando se refugió en su casa y respondió a tiros a tal intimación. Las fuerzas militares repelieron la agresión y dieron muerte al cabecilla.

Mientras tanto, la localidad de Buela, próxima a la frontera con el antiguo Congo belga, ha sido ocupada por fuerzas portuguesas, anuncia la citada agencia. La referida localidad fué tomada por una columna militar que procedía de San Salvador, unos 60 kilómetros al Oeste.

En Bembe, un grupo terrorista inició un ataque, pero fué rechazado.

En las últimas treinta y seis horas, se han producido tres asaltos a haciendas, dos de ellas en la región de Carmona y otra en la zona de Luargo; los asaltantes fueron rechazados y sufrieron numerosas pérdidas.—Efe.

ALMACENES ELECTRICOS
SUHECA, S.L.
• CONDUCTORES
• TRANSFORMADORES
• MOTORES Y GRUPOS
• MATERIAL DE ALTA
• PEQUEÑO MATERIAL

El "Catholic Times" pone el dedo en la llaga

Londres. — El «Catholic Times» publica un comentario firmado por «Falconer», que dice lo siguiente:

«Los exigentes moralistas occidentales convierten perpetuamente a España en blanco de su rencor. Mucho hay de malo en aquel país, como en éste, pero también hay mucho bueno. Los moralizantes occidentales obtendrían mayor consideración si fueran tan rápidos en señalar lo bueno del régimen español como lo son para apuntar lo malo. Encontrarían mucho que elogiar si echasen un vistazo a las prisiones españolas».

A continuación el comentarista se refiere a las declaraciones del director general de Prisiones sobre el limitado porcentaje de la población penal española, la menor de todos los países occidentales.

Y termina diciendo: «Me atrevería a generalizar que, comparado con Gran Bretaña y Estados Unidos, el porcentaje de delincuencia juvenil en España es cero. No hay duda de que los españoles verían con horror la actual promiscuidad sexual de nuestros menores y el súbito aumento de enfermedades venéreas entre los jóvenes. ¿Por qué, entonces, presumimos de ser tan superiores a los españoles? ¿Qué nación es más civilizada en este momento, Gran Bretaña o España? ¿Qué criterio ha de seguirse? La pregunta merece ser meditada y contestada».

Un invento para reducir las intoxicaciones por gas se ha experimentado con éxito en Tokio

Los diez inventores japoneses más destacados de 1961

TOKIO. — (Crónica especial para Agencia FIEL).

La industria japonesa que está conquistando los mercados con realizaciones tan notables como son, por ejemplo, los minúsculos aparatos de radio de transistores, ha conseguido sus éxitos gracias a un excelente grupo de inventores que en los distintos tiempos han dado pruebas cumplidas de su talento e ingenio. Recientemente se han concedido los premios que concede la Asociación de Inventores del Japón para premiar los inventos más interesantes. He aquí la lista de los galardonados en 1961 y los productos de su talento:

LAMPARA FLUORESCENTE DE DURACION TRIPLICADA. — El premio del emperador fué concedido a Takizo Kobayashi, inventor de un dispositivo que hace posible ajustar la luminosidad de las lámparas fluorescentes. Accionando un interruptor puede hacerse que las lamparas brillen, que tengan luz media o que estén sin brillo. Este ajuste no afecta a la duración del servicio ordinario de las lámparas. El mismo inventor es autor de otro sistema que prolonga el uso de las lámparas fluorescentes por una duración doble o triple en sus servicios. Se trata de un dispositivo de alumbrado completamente nuevo que prescinde de los tubos lumínicos ahora en uso. En condiciones normales la lámpara tiene un solo punto de caleseencia, pero cuando aumenta el voltaje el dispositivo crea inmediatamente dos puntos de calescencia. Mediante el empleo de este dispositivo la variación en el voltaje no afecta a la vida de las lámparas fluorescentes. Por el contrario, las lámparas dotadas de este dispositivo duran casi tres veces por lo menos en comparación con las lámparas ordinarias.

NUEVO METODO DE OBTENCION DE VITAMINA M. — El premio del director de la Agencia para la Ciencia y la Tecnología correspondió a Sadao Kawanishi, por su método de obtener por síntesis vitamina M, el ácido glutaminico de butirol que hoy día contienen todas las tabletas de vitaminas como remedio para la enteritis crónica y la anemia perniciosa. Por primera vez Kawanishi ha conseguido sintetizar esta vitamina. El método descubierto libera el producto sintetizado de descomponerse en el aire o de producir gas fuertemente irritante como sucede en el caso de la vitamina producida por los métodos existentes. Ademas se reduce el número de materias primas necesarias, lo que ha hecho posible la producción en gran escala. El trabajo se ha reducido en dos terceras partes y los costos de producción se han rebajado también en dos tercios.

NUEVA MAQUINA CARDADORA CON EFICACIA ELEVADA EN UN 50 POR 100. — El premio del primer ministro ha sido ganado por Hiroshi Onishi que ha inventado un nuevo dispositivo para elevar la eficacia de las máquinas de cardar. La parte más retardada de una máquina de hilados de algodón ha sido el dispositivo que carda las protuberancias de las fibras y las hace lisas y paralelas. Como resultado de esto, una porción de algodón en rama de alta calidad tenía que ser tirado como desperdicio. Onishi ha inventado un nuevo dispositivo que proporciona la deseada operación de cardado. Con la adopción de este nuevo cardador el rendimiento se ha incrementado en un 50 por 100. Esto ha dado como resultado el ahorro de un 13 por 100 de materias primas, de un 25 por 100 en costos de producción y de un 40 por 100 en mano de obra. El invento de Onishi fué patentado en 1955 y hasta la fecha se han fabricado 1.300 máquinas cardadoras de este tipo.

EL PROCESO DE DESCARGA.—Kiyishi Inoue ha obtenido el premio del presidente de la Asociación de Inventores por su invento del proceso de descarga como fuente de energía, sistema que se emplea ampliamente en la fabricación de instrumentos de precisión como relojes y cámaras fotográficas. Cuando tiene lugar una descarga entre dos metales, ambos polos se consumen gradualmente. El proceso de descarga emplea este fenómeno produciéndose la descarga por choques intermitentes de una corriente eléctrica que oscila entre 200.000 y 500.000 veces por segundo. Como la operación tiene lugar a cada descarga, el grado de precisión puede aumentarse elevando el número de descargas.

AGENTES NEUTRALIZADORES DEL ACIDO GASTRICO. — El premio del ministro de Comercio Internacional, ha correspondido a los inventores Seizo Ishino y Matajiro Osaka ha recibido el premio del ministro de Comercio Internacional por su descubrimiento de un proceso para la fabricación de silicato de magnesio y alumiato de magnesio que tienen eficacia como agentes neutralizantes de ácidos. Estos agentes son 1'8 veces más efectivos que el bicarbonato de sosa y más de cuatro veces más enérgicos que el silicato sintético de aluminio; son capaces de mantener un grado apropiado de acidez en el estómago por un largo período de tiempo; protegen las membranas mucosas del estomago puesto que se combinan con el ácido gástrico y aislan el ácido silícico en el estomago; no se produce el dioxido de carbono, eliminándose por tanto trastornos intestinales.

UN CATALIZADOR PARA ELIMINA GASES VENENOSOS. — El premio a la invención del diario Asahi ha sido para tres inventores: Gokishi, Oyama, Shogo Matsuoka y Junro Umemura, por su trabajo sobre un catalizador para eliminar envenenamientos por gas monóxido de carbono. El dispositivo ha eliminado el monóxido de carbono existente en el gas que se consume en Tokio desde un 17 por 100 a un 10 por 100. Al separarse en el gas de la ciudad el monóxido de carbono en gas dióxido de carbono y agua por reaccion del vapor de agua con el monóxido de carbono venenoso, se usa como catalizador el óxido de hierro. Así el carbono aislado tiende a adherirse al ostalizador, reduciéndose su rendimiento después de ser empleado un largo periodo de tiempo. La invención a que nos referimos elimina dicho defecto. Aunque se sigue empleando el óxido de hierro como metal básico del nuevo estalizador, se ha adjuntado un catalizador auxiliar. Al óxido férrico se le añade sal de cromo y sulfato de cobre, lo que resulta eficaz para eliminar el aislamiento del carbono. Este invento ha sido puesto en uso por la factoría Tsurumi de la Compañía del Gas de Tokio, habiendo disminuido notablemente los envenenamientos por gas en la capital nipona.

Además de estos premios se han concedido otros a Tskashi Sakai por un nuevo sistema para realizar tejidos estampados; a Toshihiko Satake por su invento de una máquina pulidora de arroz que limpia el grano en un solo proceso; a Shigeo Sato por un localizador inalambrico de dirección y a Shogo Oshima por una maquina descascarilladora del arroz.

Amplio plan de préstamos aprobado por Estados Unidos

Asciende a 4.300 millones de dólares

Wáshington, 19.—El Senado norteamericano ha aprobado el segundo programa de ayuda de largo alcance del presidente Kennedy de 4.300.000.000 dólares, para desarrollar un amplio plan de préstamos.

El Senado, después del debate, aprobó la ley de ayuda, que contiene el programa de empréstitos por 66 votos a favor y 24 en contra.—Efe.

Cinco muertos y 26 heridos en un terremoto

Tokio, 19.—Cinco personas han perecido y otras 26 han resultado heridas hoy como consecuencia de un terremoto que se ha registrado en amplias zonas de las islas de Honshu y Shikoku.

Funcionarios japoneses han declarado que se han producido daños en varias líneas férreas de Honsh.—Efe.

Kruschef sigue con sus misivas

Envía una carta de 14 folios a Quadros

Es "terrible", dice este último

Río de Janeiro, 19.—El jefe del Gobierno soviético, Nikita Kruschef, ha enviado al presidente Janio Quadros una carta de catorce folios, en ruso, que trata sobre la crisis de Berlín, ha sido revelado en círculos autorizados.

Los periódicos han publicado diversas versiones sobre el contenido de la carta, pero ninguna de ellas ha sido confirmada por el Gobierno. Algunos periódicos señalan que el presidente ha calificado la carta de «terrible».

Otros periódicos dicen que la carta contiene también mapas y gráficos sobre la situación militar.

La carta ha sido entregada al presidente por Viktor Azo, jefe de la delegación comercial soviética en Brasil.—Efe.

POMPAS FUNEBRES
Hontiyuelo
CASA FUNDADA EN EL AÑO 1830
Mayor, 184-186. Tfnos. 1707, 1583, 1856, 3060, 1749.—PALENCIA

Crónica de Berlín

UNA VOZ QUE CLAMA EN EL DESIERTO...

La campana de la libertad toca a rebato

«Berlín espera algo más que palabras» (Willy Brandt ante el mayor auditorio de su vida)

Berlín. — (Crónica del corresponsal de «Europa Press», en exclusiva para nuestro periódico).

Un rugido de entusiasmo se elevó sobre el cielo de Berlín subrayando las palabras del burgomaestre Willy Brandt, dirigidas a los centenares de miles de manifestantes que, congregados ante la Alcaldía de Schoenberg, protestaban de las restricciones impuestas por los comunistas en la ciudad dividida.

La gigantesca manifestación era la réplica colectiva de los berlineses a los comunistas del otro sector. Y también, un llamamiento al mundo libre para que acuda en ayuda de sus hermanos de Berlín Oriental.

Nunca tuvo Willy Brandt un auditorio tan numeroso al alcance de su voz. El alcalde berlinés aprovechó bien la ocasión, y dentro de las circunstancias que se le presentaban tan favorables, y arrimó el ascua a su sardina electoral todo lo que pudo.

«No hemos de decir cuánto odio y cuánta amargura abrigan estos días nuestros corazones», fué una de las frases que la masa subrayó con entusiasmo delirante.

Brandt, siguiendo la corriente al hombre de la calle, exigió una actuación más contundente por parte de los amigos occidentales. «Buena es la protesta de los tres comandantes aliados occidentales, pero la cosa no puede quedar ahí», dijo.

Pero su figura se agigantó ante los ojos de los millares de oyentes cuando, dirigiéndose a los grupos de combate obreros armados que actúan en el sector comunista de Berlín, hizo este patético llamamiento: «¡No os convirtáis en criminales! ¡Mostrad siempre que podáis una actitud humana! Y, sobre todo, ¡no dispareis contra vuestros compatriotas!».

Ustedes quizá no han oído hablar nunca a Willy Brandt. Nosotros, sí. Las palabras salen de sus labios con lentitud, casi con solemnidad. Su voz es grave y de tono mesurado. En su prodigalidad al lanzar las frases más importantes de sus discursos, reside quizá una gran parte de su éxito.

Y en el atardecer del Berlín triste, frente a la masa enardecida y apasionada, sacudida por los acontecimientos de los últimos días, la dialéctica del socialista Brandt adquiría toda la efectividad posible, precisamente cuando su rival Adenauer, hablando en Bonn, afirmaba que esto no es más que el principio de la crisis de Berlín, añadiendo que los occidentales actuarán con toda severidad cuando llegue el momento.

Adenauer defendía a sus aliados precisamente cuando en todos los sectores de la Alemania Federal se les comienza a atacar con saña por su aparente pasividad ante los sucesos de Berlín.

Y en la Plaza de Schoneberg los berlineses manifestaban su irritación alentada por las palabras de Brandt y agitaban sus pancartas en las que figuraban frases como éstas: «Hemos sido traicionados por Occidente», «Kennedy, a Berlín», etc.

Estamos seguros de que hasta el último rincón de la antigua capital del Reich llegó el rumor del himno alemán cantado a pleno pulmón por los manifestantes. Y el tañido de la Campana de la Libertad volteada con insistencia, casi diríamos que con rabia, cuando los ecos del discurso de Brandt se extinguieron y los millares de manifestantes se disponían a regresar a sus casas, sudorosos y con gesto torvo.

La Campana de la Libertad fué regalada por el pueblo americano a los berlineses en 1948, para conmemorar el famoso bloqueo. Con su tañido se pretende ahora, simbólicamente, llegar nuevamente a sus conciencias. El berlinés ansia la pronta intervención de los americanos, pero desconfía ya de que se produzca.

Y cuando ante la puerta de la pensión nos detuvimos una vez más para escuchar el rápido tañido de la campana, mi amigo Mudy, berlinés de pura cepa, partidario de Brandt y hombre irritado por la pasividad de los occidentales, se encogió de hombros y comentó: «Es la voz que clama en el desierto...».

PISCINAS
HIGIENE Y DEPURACION
SOLICITE INFORMES DE
Purificadores de agua, S. A.
REPRESENTANTE PARA PALENCIA Y PROVINCIA
ALBINO R. ALONSO
Berruguete, 4, 4.º. Tlf. 1982
Mayor, 59. — Fotografía

Cuadro de especialistas de la Asociación de la Prensa Palentina

Cirugía: D. Dacio Crespo H. de Medina, Teniente Velasco, 1. Teléfono, 1456.

Medicina interna: D. Rafael M. Almeida, Mayor, 244. Teléfono, 1563.

Tocología: D. César Fernández-Ruiz, Mayor, 33. Teléfono, 1533.

Garganta, nariz y oídos: D. José Escapa Leal, Mayor, 236. Teléfono 1416.

Corazón y pulmón: D. Abilio Burgos de Pablo, Calle del Muro, 2, 2.º.

Riñón y vías génito-urinarias: D. José Sanz Vinuesa, Teniente A. Velasco, 15-2.º, izq. Teléfono, 2663.

Niños: D. Serapio Pajares, Calvo Sotelo, 3. Teléfono, 1650.

Geriatría (Ancianos): D. Manuel Melendro, Estrada, 27, 2.º, izquierda. Teléfono núm. 2956.

Enfermedades nerviosas y mentales: D. Alfredo Prieto Vidal, Plaza de San Lázaro, 1. Teléfono, 1928.

Piel: D. Cándido Rodríguez Pascual, V. Calderón, 7. Teléfono, 2106.

Análisis clínicos: D. Pedro Martínez, Avenida José Antonio, 47. Teléfono, 1436.

Radiólogo: D. Felipe Martín R. Escobar, Plaza de León, 2. Teléfono, 1352.

Oculista: D. Guillermo González Alvarez, Mayor, 130.

Odontólogo: D. Jesús Durántez Padierna, Martínez de Azcoitia, 1. Teléfono, 1643.

Anestesiólogo: D. Angel Argüello Blanco, Mayor, 172. Teléfono, 2722.

Practicante: D. Gaspar Delgado, Casas del Hogar, núm. 8, 1.º, izquierda. Teléfono, 2239.

Practicante: D. Honorio Cuesta, Modesto Lafuente, 21. Teléfono, 2416.

Decano honorario: D. Tomás Rodríguez Alonso, Martínez de Azcoitia, 3.

Doctor Angel Casas
MEDICINA INTERNA
Mayor, 3 — Tel. 1948 — Consulta de 11 a 1

Caballero: Su abrigo, trinchera, gabardina
CASA MARTIN
Mayor, 86. — Teléfono 1299
PALENCIA

COLONIA "LOS PINARES"
JUNTO A LAS PLAYAS DEL SARDINERO
(Santander)
PISOS
Esmerada construcción.
Amplias calles.
Zonas ajardinadas.
Carpintería metálica.
Cocinas esmaltadas.
PISOS
3 dormitorios.
Comedor-estar.
Cocina. Aseo.
Solana y Terraza.
PISOS
BARATOS.
GRANDES FACILIDADES
MAXIMAS EXENCIONES.
ENTREGAS INMEDIATAS
Informes:
SANDISA, S. A.
Juan de la Cosa, 23 y 25
Tls. 20184 y 20398
SANTANDER
Puerto de Bonaigua, 34
Tls. 2512292 y 2523212
MADRID

Carlos Ruiz Navarro
ODONTÓLOGO
HA REANUDADO SU CONSULTA

Banco Hipotecario de España
Concede préstamos al interés del 7 por ciento sobre fincas rústicas, cotos, montes y urbanas, en la capital. En las Urbanas de nueva construcción, reformas en estas mejoras y en rústicas, al interés del 4'50 por ciento. Viviendas de renta limitada y el 5 % de préstamos especiales. (Dispone de Cédulas Hipotecarias al 5 por ciento sin impuesto). Pida folletos e informes a su administrador para la capital y provincia, don Teógenes Manuel, en Mayor, 28. Palencia.

FERIA DE SAN BERNARDO
20 de Agosto
Ganado vacuno
San Salvador de Cantamuga

Recuerdos viejos

HACE 50 AÑOS

NOTICIAS DEL DIA 18 DE AGOSTO DE 1911

COMISION A SAN SEBASTIAN POR LO DEL FERROCARRIL.—A las diez de la mañana de ayer, el Gobernador civil de Palencia, don Francisco García del Valle, ha recibido del presidente del Consejo de Ministros, don José Canalejas, el siguiente telegrama:

«Ignorando dónde se encuentra el Sr. Alonso (se refiere a don Tomás Alonso, alcalde de la ciudad), ruego a V. I. manifieste a el y a los demás señores diputados y representantes de prestigiosas corporaciones de esa provincia, que, salvo circunstancias extraordinarias, pienso seguir bastantes días en San Sebastián, y cualquiera que no sea festivo, los recibiré por la tarde, rogándoles me prevengan la venida.

Les saludo afectuosamente».

A la vista del anterior telegrama de aceptación por parte del presidente del Consejo de la entrevista solicitada para una comisión de palentinos que exponga al señor Canalejas las protestas de la ciudad por el asunto del ferrocarril, el alcalde dimisionario, Sr. Alonso, dirigió un atento B. L. M. a los señores concejales, convocándoles para una reunión que tuvo lugar ayer a las doce del mediodía en el Ayuntamiento.

Una vez terminada la reunión, el Sr. Alonso hizo público que se había tomado el acuerdo de formar una comisión, integrada por representantes de las fuerzas vivas de esta capital, para trasladarse a San Sebastián y conferenciar el lunes por la tarde con el presidente del Consejo de Ministros.

De esta comisión formarán parte, en nombre del Ayuntamiento, el alcalde don Tomás Alonso Alonso, don Arturo Ortega Romo y señor González.

También irán a la capital de Guipúzcoa los senadores del Reino don Valentín Calderón y don Angel Merino, y los representantes de la Diputación Provincial, Cámara de Comercio y Agrícola, Asociación de Labradores, Sociedad Económica y Centro Obrero.

TOMA DE POSESION. — Ha tomado posesión de su cargo de Magistrado de la Audiencia Provincial, don Antolín Mosquera Montes.

—Asimismo, ha tomado posesión de su cargo el Comisario de Guerra de esta plaza y provincia, don Vicente Escartín Gómez.

ASCENSO. — Ha sido ascendido a jefe de Administración de tercera clase del Cuerpo de Abogados del Estado, don Julián González García-Valladolid, persona muy conocida en Palencia, donde residió algún tiempo, desempeñando el cargo de abogado del Estado.

VIAJE. — Ayer tarde salió para San Sebastián, Francia e Inglaterra, el docto catedrático de la Universidad Central, tan conocido y apreciado en Palencia, don Quintiliano Saldaña.

TEATRO DE FERIAS. — El popular «Pabellón Martín», prepara para la próxima temporada de ferias la actuación de la notable Compañía de zarzuela que dirige el primer actor Arsenio Aparicio y el maestro concertador Gregorio Piecho.

En el personal de la compañía figuran las aplaudidas tiples Luisa Velasco y Consuelo Catalá, el barítono Rafael Angoloti, el tenor José Romero, el tenor cómico José Muñoz y otros artistas de gran valía, por lo que esta campaña zarzuelera resultará muy brillante.

GALARDON. — El Regimiento de Infantería de San Marcial, número 44, como homenaje y premio al laureado poeta palentino don Marciano Zurita, autor de la letra del Himno al Regimiento de San Marcial, le ha galardonado con una valiosa plancha de plata, con escudos de oro, en la cual van grabadas las firmes de toda la oficialidad de San Marcial, bajo la siguiente dedicatoria:

«Al inspirado poeta don Marciano Zurita, autor de la letra del himno del Regimiento de San Marcial número 44».

Es un obsequio de mucho valor artístico, que se halla expuesto en los escaparates de la Joyería Díez, de esta capital, y que está siendo admirado por los palentinos.

AGENCIA OFICIAL DE VENTAS
Avda. José Antonio, 45. PALENCIA
Teléfono 1455

CUPON PRO CIEGOS

Lista de los números premiados del «Cupón Pro Ciegos», correspondiente al sorteo celebrado el día 18 de agosto de 1961.

Premiado con 250 pesetas número 932. Premiados con 25 pesetas, todos los terminados en 32.

La vida en la Región

150 millones de pesetas se invertirán en la instalación de una nueva industria en Valladolid

En el concurso hípico de Santander un caballo batió el record saltando coches

AVILA

NUEVO CASINO. — Las Juntas directiva y honoraria de la Sociedad «Casino Abulense», han aprobado el proyecto de reforma y adaptación del edificio recientemente adquirido por la entidad, de acuerdo con el plano formado por el arquitecto señor Oria González.

También se ha acordado llevar a cabo la ejecución de las obras mediante concurso y de acuerdo con el pliego de condiciones económico-administrativas redactado al efecto.

La empresa de adquisición del edificio ha sido posible merced a la colaboración y apoyo de la Caja de Ahorros y Monte de Piedad de Avila.

BURGOS

LA ROMERIA CASTELLANA. — Ante el secular Santuario de Nuestra Señora la Virgen de Zorita, de Melgar de Fernamental se celebrará en el presente verano la tradicional Romería Castellana, que viene organizando con notable éxito el laureado Orfeón Burgalés.

Se trata de la XVIII edición de esta típica romería que tanto está contribuyendo a la conservación de trajes típicos y a la restauración de costumbres y canciones folklóricas

SALAMANCA

«PESCO UN COCHE». — En el mes de octubre del pasado año un automóvil marca «Seat», propiedad de don Germán Díez Bruno, desaparecí de la puerta de un establecimiento de bebidas en que había sido dejado aparcado.

Su dueño, procurador de los Tribunales en Peñaranda de Bracamonte, denunció el hecho a la Policía, creyendo que el automovil hubiera sido robado. Pese a los esfuerzos de la Policía, el coche no había sido hallado, ni podía serlo, por cuanto se encontraba depositado en el fondo del río Tormes, en un lugar muy próximo a donde fué dejado aparcado.

Ha tenido que ser un pescador, que se hallaba dedicado a tal deporte, quien al tirar de la caña comprobé que se había enganchado en un volumen anormal y de aspecto raro, que después resultó ser el vehículo de referencia.

Se ignora, por el momento, si el coche se deslizó solo hacia el río o fué empujado por algún «gamberro».

SANTANDER

«ALOCADO». — Al disputarse una prueba en el concurso hípico que se viene celebrando en la capital santanderina, el caballo «Hurluberlu» derribó a su jinete, teniente coronel López de Hierro, que sólo sufrió leves rasguños.

El caballo, asustado, emprendió una carrera desenfrenada en dirección a las caballerizas y saltó limpiamente la valla que acota la pista.

En su carrera se encontró con un «Seat 600» al que saltó limpiamente en su longitud y unos metros adelante otro coche de superior medida que se interpuso en su camino también fué saltado sin dificultad. Por fin se reunió con otros caballos y «Hurluberlu» detuvo su carrera. «Hurluberlu» es una palabra francesa que significa «Alocado».

VALLADOLID

NUEVA INDUSTRIA. — El alcalde de Valladolid señor López Gonzalez ha comunicado a los informadores que el Ministerio de Industria ha concedido la oportuna autorización para el establecimiento en la capital vallisoletana de una industria para la obtención del glutanato monosódico y derivados alimenticios diversos, a base de melazas azucareras.

La concesión está hecha a nombre de don Jaime Bombi Calbeto y es empresa con participación extranjera. Está autorizada la inversión de un orden de los ciento cincuenta millones de pesetas.

... y Maxjó...
será, será? Tu tu...?
No.
Será, será...

Cartelera de espectáculos

TEATRO PRINCIPAL
Sesión continua desde las 4'30
Programa doble
«LA MANO IZQUIERDA DE DIOS»
«AL ESTE DEL EDEN»
Precios de verano

TEATRO CINE ORTEGA

3. «Aventuras de Quintín Duward». Tolerada. De 5 a 1. Continua. Mayores. «Las legiones de Cleopatra». Estreno.

CINE PROYECCIONES

Desde las 3'15. Mayores. «Historia de una monja», y «La gran prueba».

CINE CASTILLA

3'30. Tolerada. «Así mueren los valientes», y «Don Lucio y su hermano Pío».

Todos los aspectos de la vida agraria y ganadera en M I E S. Tres pesetas mensuales. Apartado 15. Palencia.

CINE OTERO

«Tu hijo debe nacer» y «La última violencia». Mayores.

CINE REY DON SANCHO
Continua de 5 a 1
Extraordinario programa doble
LOS 7 MAGNIFICOS
ESCANDALO EN MILAN
(Mayores)

CALIFICACION MORAL:

«La mano izquierda de Dios», (3); «Al este del Edén», (3R); «Historia de una monja», (5); «Don Lucio y su hermano Pío», (3); «Así mueren los valientes», (2); «La gran prueba», (3); «Sin familia», (2); «El hombre que sabía demasiado», (2); «Aventuras de Quintín Duward», (2); «Las legiones de Cleopatra», (3); «Cuatro pasos por las nubes», (3); «Nuestro hombre en La Habana», (3); «Tu hijo debe nacer», (3); «La última violencia», (3); «El hombre de las pistolas de oro», (3); «Ana de Brooklyn», (3R); «Los 7 magníficos», (3); «Escándalo en Milán», (5).

Los números que figuran entre paréntesis al final de cada obra, expresan la calificación moral dada por la «Oficina de Espectáculos» dependiente de la Comisión Episcopal de Ortodoxia y Moralidad: 1: Todos incluso niños.—2: Jóvenes.—3: Mayores. —3-R: Mayores con reparo.—4: Gravemente peligrosa.—5: Sin calificar.

†
EL SEÑOR
Don Benito Roldán Ayuela
Falleció en Palencia
El día 19 de Agosto de 1961
A los 56 años de edad
Después de recibir los S. S.
— D. E. P. —

Su desconsolada esposa Elena Guinea Rivas; hermanos Ildefonso y Emilio Roldán Ayuela; hermana política Teódula Miguel; primos, sobrinos y demás familia,

Suplican una oración por su alma.

Vigilia: Hoy domingo, día 20, a las 11,45 de la mañana y a continuación la conducción del cadáver al cementerio de Ntra. Sra. de los Angeles, desde el Hospital Provincial.

Funeral: Lunes, día 21, a las ocho de la mañana y a continuación la Misa de familia.

Iglesia Parroquial: San Miguel.

Casa doliente: General Mola, número 131.

Finisterre, S. A. Cía. de Seguros sobre defunciones.

Pompas fúnebres, Nuestra Señora de la Calle.

Pelikan
GOMA ARABIGA

Industrias Gráficas
DIARIO-DIA
MAYOR, 145-147 • PALENCIA

BOLSA Y FINANZAS

BREVE RESUMEN DE LA SEMANA BURSATIL

Información facilitada por el BANCO DE BILBAO

BOLSA DE MADRID
Cotizaciones

	11-8	18-8	Dfs.
BANCOS			
España	768	770	+ 2
C. Industrial	189	176	— 13
Exterior	460	458	— 2
Central	846	849	+ 3
Banesto	1.000	990	— 10
Hispano	798	794	— 4
Rural	237	237	=
Popular	470	460	— 10
ELECTRICAS			
H. Española	290	285	— 5
Cantábrico	189	182	— 7
Nansa	150	134	— 16
Sil	216	207	— 9
Sevillana	197'5	193	— 4'5
Madrileña	219	214	— 5
FECSA	238	235	— 3
Fenosa	219	215	— 4
Leonesas	180	171	— 9
Chorro	159'5	159'75	+ 0'25
R. Zaragoza	153	150	— 3
SIDEROMETALURGICAS			
A. FF. CC.	311	298	— 3
M. y Cons.	138	139'5	+ 1'5
Metálicas M.	71	60	— 11
Seat	295	300	+ 5
Fasa	540	540	=
S. Bárbara	150	144'5	— 5'5
A. Hornos	250	240	— 10
Santa Ana	117	112	— 5
MINERAS			
D.-Felguera	239	237	— 2
Rif	460	455	— 5
Guindos	83	96	+ 13
Ponferrada	890	875	— 15
QUIMICAS			
I. Aragonesas	240	230	— 10
Explosivos	427	423	— 4
Petróleos	610	580	— 30
H.-Nitro	133	154	— 9
P. Reunidas	125	120	— 5
CONS. E INMOBILIARIAS			
Drag. y Cons.	227	230	+ 3
U. Metrop.	635	640	+ 5
I. Metrop.	150	149	— 1
Urbis	100	98	— 2
Hidrocivil	115	114	— 1
E. de los Reyes	60'5	62	+ 1'5
ALIMENTACION			
Ebro	516	487	— 29
El Aguila	673	675	+ 2
Azucarera	210	196	— 14
TEXTILES			
Fefasa	154	147	— 7
Sniace	335	325	— 10
VARIAS			
Campsa	205	193'5	— 11'5
Cons. N. P.	158	158	=
Tabacalera	215	210	— 5
Telefónicas	222	211	— 11
Marconi	124	115	— 9
Transmed.	183	183	=
M. Madrid	176	176	=

BOLSA DE BILBAO
Cotizaciones

	11-8	18-8	Dfs.
BANCOS			
B. de Bilbao	990	970	— 20
B. de Vizcaya	996	980	— 16
NAVEGACION			
Navegación	267'5	267'5	=
Nervión	760	760	=
N. Aznar	254	245	— 9
N. Bilbaína	175	175	=
Vascongada	177'5	171	— 6'5
QUIMICAS			
P. Española	450	450	=
Sefanitro	350	350	=
Siga	105	100	— 5
Unquinesa	332	329	— 3
Resinera	232	222	— 10
Nicas	171	163	— 8
VARIAS			
La Robla	123	125	+ 2
Suburbanos	111	112	+ 1
Vascongados	118	119	+ 1
Sierra M. O.	335	332	— 3
Sierra M. P.	422'5	422'5	=
C. Lemona	350	350	=
Campsa	203	197	— 6
SIDEROMETALURGICAS			
A. Hornos	247	242'5	— 4'5
E. Wilcox	450	417'5	— 32'5
Basconia	360	350	— 10
Euskalduna	230	226	— 4
Mondragón	440	455	+ 15
S. Bárbara	148	145	— 3
ELECTRICAS			
Iberduero O.	350	344	— 6
Iberduero P.	350	347	— 3
Iberduero N.	339	334'5	— 4'5
Viesgo	212	210	— 2
R. Zaragoza	162	150'5	— 1'5

BOLSA DE BARCELONA
Cotizaciones

	11-8	18-8	Dfs.
Petróleos	613	581	— 32
Explosivos	422	422	=
Cros	557	538	— 19
Maquinista	120	115	— 5
A. Barna	315	307	— 8
M. Ibérica	1.835	1.755	— 80
C. Metálicos	630	615	— 15
T. Filipinas	600	562	— 38
Sansón	310	313	+ 3
Asland	420	400	— 20
I. Agrícolas	750	745	— 5

BANCO DE SANTANDER
Fundado en 1857
Banca - Cambio - Bolsa
Caja de Ahorros
Mayor Pral., 21. PALENCIA

BANCO DE BILBAO
Banca. — Operaciones de Bolsa. — Pago de negociables en kilm
Mayor Pral., 19. — PALENCIA

Resumen bursátil de la semana

Continuó el proceso de realizaciones

Madrid, 19. — El moderado proceso de realizaciones que se advirtió en las jornadas finales del ciclo anterior, se mantuvo y extendió en la semana que acaba de transcurrir. La mayor parte de los corros del sector de dividendo se han visto afectados en más o menos proporción por esas nubecillas de papel que va a la caza de las ganancias logradas con anterioridad.

Era natural que se produjese algún bache o al menos un discreto frenazo en la fuerte trayectoria alcista de las pasadas semanas. En ciertos casos las alzas fueron excesivas, más que por la cuantía de las mismas por la rapidez de su logro. Quizás los mismos que provocaron la velocidad del proceso ascensional han sido los primeros en poner papel a la venta. Si es así, resulta conveniente y necesario, pues es el único procedimiento para sanear las cotizaciones y consolidar los precios.

Pese a esas irregularidades que se extendieron a toda la renta variable, la situación de la Bolsa es firme y esperanzadora, sin que falten al cierre puntos de demanda.

Aunque todos los corros como antes decimos se han visto afectados por el proceso de reajustes, los más castigados fueron los de electricidad, siderometalúrgicos y químicos. En los restantes las flexiones son de menos cuantía o al menos de menor extensión.

Al cierre del viernes sobresalen las de Española de Petróleos, que cede 30 enteros; 29 de Ebro, 18 Banco Hipotecario, 15 Ponferrada y Unión Química del Norte de España, 14 Azucarera General, 13 Banco de Crédito Industrial, Electra de Viesgo y Auxiliar de Ferrocarriles, 12 Resinera, 11,50 Campsa, 11 Manufacturas Metálicas Madrileñas y Telefónica, y 10 Español de Crédito, Popular Español, Energía e Industrias Aragonesas, Altos Hornos y Sniace. Abundan los retrocesos, que oscilan entre 5 y 9 enteros.

Entre las contadas alzas aparece con un avance excepcional la Unión y el Fénix Español, que gana en la semana 900 enteros. También son de interés las de Guindos, que sube 13 enteros y 5 Cementos Alba, Urbanizadora Metropolitana y Seat.

Situación equilibrada al cierre del viernes.—Cifra.

TUDELA DE DUERO

En la fiesta taurina celebrada en esta localidad, el joven y ya excelente novillero palentino Pablo García Tejedor «El Soteño», realizó una gran faena plena de arte y valentía, que hizo levantar al público de sus asientos.

Es otro triunfo más que conquista este valiente novillero.—R.

Dietario

Domingo 20 de Agosto de 1961

XIII DE PENTECOSTES

SANTORAL. — Santos: Bernardo, doctor; Filiberto, abades; Samuel, presbítero; Porfirio, Máximo, confesores; Leovigildo, Cristóbal, monjes; Lucio, Severo, Memmón, mártires.

(Misa: Del Domingo XIII de Pentecostés. Color: Verde).

REFRAN: Lo que agosto madura, septiembre asegura.

EL TIEMPO EN PALENCIA

Barómetro: A las 18 horas de ayer, 702'1; a las ocho horas de hoy, 703'0. — Temperaturas: Máxima de ayer, 30'0; mínima de hoy, 13'8. — Dirección del viento: A las 18 horas de ayer, calma; a las ocho horas de hoy, ENE. — Humedad relativa media, 50 por ciento.

ARTICULOS DE ESCRITORIO, EN I. G. DIARIO-DIA

EFEMERIDES. — 1836: Entró en Palencia la facción mandada por Gómez al frente de 5.000 hombres; era alcalde el liberal y prócer del reino don José Cjero, en cuya casa se alojó. Salieron con Gómez más de 500 palentinos, de los cuales muchos se volvieron desde Vertabillo. Espartero que estaba en Torquemada gravemente enfermo, multó al Cabildo con 10.000 duros y al Ayuntamiento con 70.000 reales, que fueron perdonados en la mitad a aquél y en todo a éste, que le entregó 75.000 raciones.—1487: Los Reyes Católicos conquistan Málaga. — 1572: Muere Legazpi.—1648: Batalla de Lens. — 1789: Declaración de «los derechos del hombre» en Francia.

anuncios por palabras

Automóviles

«CITROEN» 11 H.P., Mornal, toda prueba, un dueño. 62.500 pesetas. Teléfonos 1527 y 3189.

VENDO camión Diamont y Fiat 618. Baltanás, Baranda.

VENDO standard 8 HP., moderno, radio, color verde. Verlo, Mayor, 133, 2.º.

CAMIONES, admitimos cambio, facilidades. Eladio. Madrid-San Sebastián. Informes en Palencia, Becerro de Bengoa, 30. Teléfono 2313. Sr. Muñoz.

VENDO camión "Bedford", modelo del 59, carga 7 toneladas, barato. Cardenal Cisneros, 11. Taller. Palencia.

VENDO camioneta "Pelaye", barata. Carrión, 10. Junto Cine Otero.

CAMION grúa, pluma giratoria para turismos y camiones, vendo o cambio, baratísima. Amparo, 72. Guadalajara.

SE VENDE camión Pegaso Barajas, con facilidades. Manuel Rivera, 22. Palencia.

Compras

AGRICULTORES: "Cebada cervecera". (Variedad que distribuyó el S. N. T. para siembra), contrato la producción y pago todo su importe al contratar. Avenida M. Rivera, número 5. Teléfono núm. 2718. Benigno Martín.

COMPRARIA local en zona industrial, de 400 a 600 m2. Teléfono 1864.

PATATAS compro. Almacén Joaquín Aguado. Teléfono 1508.

COMPRO trapos, papel, metales, baterías. Doctor Cajal, 3, junto pasarela Villalobón. Teléfono 3805.

PARA ampliar colección, compro libros antiguos, manuscritos, colección mapas, antiguos, tiradas grabados Goya (Caprichos, tauromaquia, proverbios, desastres), etc. Visita rápida, pago bien. Escribir detalladamente: Sr. Montero. Hotel Hostal Florido. Valladolid.

Enseñanzas

ASTROLOGIA: Gratuitamente contestaciones de todo lo que dude o desee saber de los cuerpos celestes o mundos que nos rodean. Cómo se forman, por qué existen, cuándo desaparecen. Renovación constante y eterna del universo. Por don Laurentino Gutiérrez. Bondad, 10. 2.º. Palencia.

ACADEMIA P. I. G. A. (Preparatoria de ingreso en la General del Aire). «Gimnasio-Residencia». Avenida Generalísimo Franco, 9, principal, derecha. Valladolid. Preparación a cargo de Jefes y Oficiales de los Ejércitos de Tierra y Aire «Licenciados en letras y ciencias». Alumnos aprobados primer Grupo convocatoria 1960-61, «treinta». Idem ingresados en última convocatoria «cuarenta». Iniciación del curso el 4 de septiembre. Informes y matrícula, de 6 a 8 tarde, a partir del día 24 de agosto.

Fincas

VENDO pisos nueva construcción desde 100.000 pesetas, facilidades de pago. Rizarzuela, 35.

VENDO casa molinera, libre, Juan de Austria, 13. Informes, Colón, 11. Fontanería.

VENDO casa barrio Otero, facilidades pago. Tratar, Mayor, 74, tercero.

VENDO tierra regadío, siete cuartas, camino Husillos, 200 metros Tres Pasos. Informes, Mola, 42. Ceinos.

POR TESTAMENTARIA, urge vender casa tres plantas, centrícuísima, corral, gallinero, piso grande vacío, por valor solar, 225.000. Gran ocasión. Martín Calleja, 37, 2.º.

CASA con piso libre, se vende a cien metros de la calle Mayor, con jardín, gallinero, cuadra y otras dependencias, 500 metros. Informarán, esta Administración.

GIJON. Calle Marqués San Esteban, 40-42 céntricos pisos en venta. Cinco habitaciones, vestíbulo, baño, cocina y aseo, 225.000 pesetas. Cuatro habitaciones, vestíbulo, baño, cocina y aseo, 200.000. Tres habitaciones, cocina y baño, 160.000 pesetas, pagaderos largos plazos.

Ganados y aves

SE VENDEN 50 ovejas borras y sobreborras, cubiertas. Valentín Quirce. Villaumbrales.

SE VENDEN cerdos al destete. Tercera huerta carretera Carrión.

VENDO cerdo de unos 80 kilos. Paseo de la Julia. Finca de Pedrosa.

VENDO vaca holandesa, tercer parto, en Villalón. Manuel Moratinos.

SE VENDEN seis cerdos de cien kilos en Valoria. Valentina Peinador.

POLLITAS, de varias edades, gran cantidad y calidad. Granja Fernández-Tovar, detrás de las Casas del Hogar.

TERNEROS: Criados (sin leche), con «Papilla Lechal». Vda. Bernardo Alonso. Don Sancho, 9.

POR DEJAR labranza vendo par mulas francesas, cerradas y macho seis años, barato. Baltasar Sánchez. Frómista.

VENDO jatos para el suero. Camino Pan y Guindas. Ramón Burón.

Maquinaria y Reparaciones

NEUMATICOS, correas de ventilador, correas trapezoidales. Navamuel. Casado del Alisal. E. Teléfono 1937.

PARA riegos, grupos de diversos tipos. Sobrinos de Fidel Diego, S. R. C.

VENDO sierra circular 105 centímetros. Asterio Heras. Saldaña.

TRACTORES ingleses "NUFFIELD" con motor Diesel "IMC". Marca de fama mundial. Potencia 55 HP., a la polea. Precio pesetas, 231.170. Reducidísimo consumo de gasoil. Repuestos legítimos asegurados y garantizados. Entrega inmediata. Venta exclusiva en las provincias de León y Palencia. Almacenes de Maquinaria Ortega y Ortiz de Zárate.

AVENTADORAS, ensacadoras metálicas, moto-bombas, motores, poleas, correas, mangueras, colinetes, básculas, carretillos, maquinaria en general y recambios. Almacenes Pinacho.

CULTIVADORES modernizados para tractor, escarificadores tracción animal, arados diferentes tipos, binsurcos, cubresemillas, básculas, molinos, motores gasolina, eléctricos, aceite pesado y maquinaria en general. Teleda y Cía. S. L.

SE VENDE máquina trasegadora vino, con motor 1 HP., buen estado; oportunidad. Razón, Ricardo Fernández. Alisal, 22. Teléfono 2561.

VENDO grupo de riego de dos o cinco H. P. Sr. Camina. Fuentes de Valdepero.

Pérdidas

PERDIDA dos perras "Setter" irlandesas, rojas, enteras, entre Villaruño y Espinosa, día 13; ruego avisen Garaje García. José María Pereda, 5. Torrelavega. Gratificaré.

Préstamos

HIPOTECAS. ¡Agricultor! te resolverá el problema económico, con garantía de tus fincas. Tristán. Montero Calvo, 22. Valladolid.

Trabajo

EMPLEADOS de toda España (incluso pueblecitos) multiplicarán ingresos colaborando en ventas a plazos de interesantes artículos. Magníficos beneficios. Apartado, 896. Madrid.

SE NECESITAN oficiales de albañilería. Razón: Construcciones Salvador. Calle Balmes, 12. Palencia.

NECESITO chica para familia en Santander, mayor de 25 años, con documentos, sueldo de 500 a 600 pesetas. Escribir a Granja Santa Fe, Alcázar de Toledo, núm. 2. Santander.

A PERSONA solvente daré en exclusiva delegación en plaza y pueblos provincia, artículos novedad. Escribir ALAS, Referencia 1.402. Independencia, 26. Zaragoza.

GANE más. 200 magníficas representaciones enviamos reembolso 30 pesetas. Apartado 202. Pontevedra.

SE NECESITA chica para atender comedor restaurante Casa Mínguez; manutención completa, seguros sociales; buen sueldo. Plaza Mayor, 8.

SE NECESITA chico o chica que sepa mostrador. Ear Azucarera de Monzón.

SE NECESITA cocedor cerámica sabiendo oficiación, no se escatima sueldo. Fuentes de Nava. Viuda de Torío.

SE NECESITA chica. Colón, 34, segundo.

Transportes

TRANSPORTES a toda España, llevará sus encargos por camión. Comercial Terrestre Marítima. Alfonso X el Sabio. Teléfono 2841.

Traspasos

CEDO tienda por ausentarme, sólo pago existencias. Razón, teléfono 2304

SE TRASPASA tienda ultramarinos y bebidas, con vivienda. Para tratar con Manuel Villacorta, en Guardo. (Palencia).

TRASPASO amplio y céntrico local. 18 de Julio. Guardo (Palencia). Tratar, Rafael Abia. Vilota del Duque.

Varios

MOSAICOS, azulejos, cocinas, termos, cuartos de baño. La Hortensia. 26.

VENDO macho cinco años; mula media edad, carro varas, aperos. Eleuterio Caro. Frómista.

VENDO piano «Bernareggi y Cía», como nuevo; y traspaso «Bar Casero».

COCINAS de hierro y esmaltadas, cuartos de baño, económicos y lujo, precios afinados Pastor. Modesto Lafuente, 20. Palencia.

VENDO casa, corral y gallinero, llave en mano, y traspaso tienda con o sin existencias. Jorge Manrique, 4.

Vehículos

SE VENDE tractor «Ferguson», 24 H.P., de petróleo. Milagros González. Magaz.

Ventas

VENDO 10.000 kilos paja trigo. Félix Nicolás. Autillo de Campos (Palencia).

VENDO 2 armarios cocina y dormitorio, dos camas. Avenida José Antonio, 12, quinto, izquierda.

SE VENDEN puertas y ventanas hechas y de encargo. Teniente Velasco, 14, junto Bar Moreno. Carpintería González.

MANGUERAS para riego, precios afinadísimos. Guarnicionería frente edificación Banco España.

VENDO perro de ganado para lobo; tres años, toda prueba. Ambrosio Díez. Celadilla.

VENDO dormitorio y varios muebles más. Mayor, 88, último.

EL DIARIO PALENTINO-EL DIA DE PALENCIA

El periódico más leído en toda la comarca palentina, por su gran información.

AGUADO LOSADA

SEGUROS Agencia de "HISPANIA" — Incendios, Accidentes, Automóviles, Cosechas, Robo.

FINCAS: Compra-venta de Rústicas y Urbanas, Solares, Traspaso de negocios, etcétera.

Oficina: *Valentín Calderón, 9-1.º* **PALENCIA**

TELEFONO 1351

M.C.D.2022

INFORMACIONES DE ULTIMA HORA

Ciento veinte mil personas esperaban a Johnson frente al Ayuntamiento de Berlín

Pancartas en las que se leía: "Los cobardes gritan, los amigos actúan"

Berlín, 19. — Más de 120.000 personas se habían reunido frente al edificio del Ayuntamiento cuando llegaron a su puerta el vicepresidente Johnson, el general Clay y el alcalde del Berlín occidental, Willy Brandt, que habían tardado 50 minutos desde el aeropuerto. La multitud, que se había mantenido tranquila, bajo la lluvia que no ha dejado de caer durante toda la tarde, rompieron en gritos y aplausos a la llegada de Johnson y sus acompañantes.

Entre las pancartas que aparecían frente al Ayuntamiento, en varias se leía la palabra «Freiheit» (libertad), mientras que en otras se pedía a Johnson que visite Berlín oriental y en otra más, podía leerse: «Los cobardes gritan, los amigos actúan».

Willy Brandt tuvo que empezar a hablar varias veces hasta que, por fin, consiguió que la multitud se acallase y pudo hacerse oír; «el miércoles —dijo entre otras cosas—, cientos de miles de berlineses nos reunimos aquí e hicimos un llamamiento al mundo. Hoy —agregó—, entre frenéticos aplausos de la muchedumbre, los norteamericanos han venido a reafirmar sus promesas».

«A mi derecha —indicó Brandt, señalando al general Clay— se encuentra el hombre que nos salvó; un auténtico luchador por la libertad. El me dijo en una ocasión: Cuando las cosas se pongan mal otra vez, yo volveré para estar cerca de mis berlineses». «Berlín libre puede depender de sus amigos y nuestros amigos pueden depender de los berlineses libres. Es bueno saber que tenemos amigos que están con nosotros, que no quieren abandonarnos, que nos ayudarán a defender nuestra libertad y nuestra seguridad, que estarán junto a nosotros hasta que las alambradas sean quitadas de nuestra ciudad».

El vicepresidente Johnson subió entonces a la pequeña tribuna, desde la cual la radio y la televisión estaban difundiendo los discursos a toda Alemania. «Yo he venido a decir al pueblo de Berlín que no pierda su valor, porque, aunque la tiranía pueda prevalecer en un momento dado, están contados sus días. Yo quiero también decir a los hombres y mujeres de todas partes, lo que el presidente Kennedy dijo a mis compatriotas: Con vuestra ayuda y con la ayuda de los otros hombres y mujeres, las crisis pueden ser resueltas; la libertad puede prevalecer y la paz puede hacerse duradera».

Johnson pidió al general Clay que se adelantase a la tribuna y la multitud le recibió con nuevas salvas de aplausos. Con voz entrecortada por la emoción, Clay apenas pudo pronunciar unas palabras: «Lo que vosotros y yo comenzamos juntos, lo terminaremos también juntos, y Berlín y el mundo serán libres».

Después de interpretarse los himnos norteamericano y alemán, el «Star Spangled Banner» y el «Deutschland Uber Alles», se escuchó en medio de un impresionante silencio, el tañido de la «Campana de la Libertad», que fué regalada por los norteamericanos al Berlín occidental y que fué inaugurada por el general Clay en 1950, poco después de ser levantado el bloqueo de Berlín.

La multitud volvió a aplaudir y a gritar insistentemente, mientras Johnson, Brandt y sus acompañantes, entraban en el Ayuntamiento para firmar en el libro de oro. Johnson escribió sobre su firma: «Un refrán de mi país, dice: Puede mirar a los ojos de una persona y decir lo que hay en su corazón. Hoy, yo he visto a cientos de miles de personas. Les he mirado a los ojos y creo que he visto lo que hay en sus corazones. Son corazones llenos de amor y de pasión; corazones llenos de dedicación a la libertad».—Efe.

Audiencia de S. S. Juan XXIII

Amargura del Santo Padre por los que dicen abogar por la paz y dividen en realidad a los pueblos

Ciudad del Vaticano, 19.—El augusto Pontífice Juan XXIII recibió esta mañana en audiencia en la residencia veraniega de Catelgandolfo, a numerosos grupos de peregrinos procedentes de España, Italia, Francia, Alemania, Estados Unidos, Austria y Malta.

Después de manifestar a los presentes el consuelo experimentado al ver reunidos en un solo sentimiento y deseo a grupos de personas tan diversas en cuanto a lenguas, tradiciones y costumbres el Papa subrayó que la Iglesia misma está caracterizada por esta unidad en la diversidad y variedad de pueblos de razas, de colores, de cultura, de expresiones, pero formando unidad de fe: «Solamente la Iglesia es verdaderamente universal —añadió el Papa— verdaderamente superior a los particularismos nacionales, a las diversidades de tradición y de razas. Por consiguiente, solamente la Iglesia está en condiciones de invocar y de buscar la verdadera paz universal, la de todos. Por desgracia, en el mundo, quien habla de paz entiende con frecuencia sólo paz de la propia tierra, la paz fundada en la supremacía de su propia ideología y de su propia raza a despecho de las demás».

El augusto Pontífice manifestó después su profunda pena por la acción de aquellos que aunque predican la paz, dividen en realidad a los pueblos, aumentando el odio. En particular el Papa se ha mostrado amargado por aquellos países de los que las religiosas son expulsadas después de años generosos de dedicación al apostolado, a la educación, a la asistencia y cura de toda plaga social; de donde son expulsados los sacerdotes no autóctonos olvidándose que han recibido precisamente de ellos recursos de capacitación y sentido de los valores. Después de exhortar a todos a la oración por la paz del mundo para que desaparezcan los odios y las divisiones, Juan XXIII impartió la bendición apostólica a todos los presentes, extensiva a sus parientes y amigos lejanos.—Efe.

Falleció la madre de Fernández Flórez

SUS RESTOS SERAN TRASLADADOS A LA CORUÑA

La Coruña, 19.—En su casa de campo de Cecebre falleció a avanzada edad, doña Florentina Flórez Núñez, viuda de Fernández, madre del escritor y académico coruñés don Wenceslao Fernández Flórez, que se hallaba pasando la temporada de descanso en dicha residencia con su madre.

La noticia se propagó en seguida por la ciudad y en el domicilio mortuorio se recibieron ya esta mañana infinidad de testimonios de pésame desde distintos puntos de España.

Esta tarde a las seis, los restos mortales de doña Florentina Flórez serán trasladados a La Coruña para recibir sepultura en el cementerio de esta ciudad.—Cifra.

El Atlético de Bilbao ganó el "Trofeo Luis Otero"

Pontevedra, 19.—Con gran entrada se celebró la final del II Trofeo Luis Otero, enfrentándose en el campo de Pasarón el Pontevedra y el Atlético de Bilbao. El encuentro finalizó con empate a tres y, jugada la prórroga reglamentaria, persistió el empate, por lo que se decidió el partido por el sistema de penaltys, consiguiendo de esta forma el Atlético la propiedad del trofeo.

El encuentro ha sido de una calidad extraordinaria de juego por ambas partes empleándose los dos conjuntos con gran rapidez y ligando un fútbol de primera calidad.

A los 26 minutos del primer tiempo Aguirre inauguró el marcador, finalizando con este resultado la primera mitad.

A los tres minutos de la continuación Vallejo obtuvo el empate. A los 15, Iglesias marcó el segundo de los locales y a los 25, Arteche estableció el empate a dos. A los 30. Lamorena consiguió el tercero del Pontevedra y a los 38, Uribe establecía el definitivo empate a tres. Jugada la prórroga persistió la igualada por lo que se lanzaron los penaltys. Los bilbaínos consiguieron tres por mediación de Uribe, Canito y Mauri y el Pontevedra, dos de Ferreras.

El hijo del fallecido olímpico pontevedrés Luis Otero hizo entrega al capitán del Atlético del trofeo.

Alineaciones: Atlético de Bilbao: Carmelo; Rentería, Etura, Canito; Mauri Iturriaga; Eguía, Aguirre I, Uribe, Latorre y Echave.

Pontevedra: Gato; Rebeca, Calleja, Chelo; Guillermo, Pastor; Lamorena, Vallejo, Iglesias, Trujillo y Glaria. Ambos equipos realizaron algunas sustituciones.—Cifra.

Nota del Ministerio de la Gobernación

Criminal propósito de hacer descarrilar un tren

(Felicitada en San Sebastián).

El día 18 de julio y con ocasión de la concentración provincial de ex-combatientes que tuvo lugar en esta capital, se cometió un acto de sabotaje en la línea férrea de Bilbao-San Sebastián, a unos cien metros de la salida del túnel de Ayete.

Dos bridas empleadas para sujeción de los raíles y varios tornillos tirafondos manipulados con la criminal intención de hacer descarrilar un tren especial de ex-combatientes que, procedentes de esta capital, regresaban a varios pueblos de la provincia sin que se lograse tal propósito ya que otro otro tren que precedía a aquél, circulando en dirección contraria, arrastró dichas bridas fuera de la caja de la vía dando tiempo a que advertido el primero detuviera su marcha hasta que quedó arreglada y expedita aquélla.

Estos son escuetamente los hechos que, no obstante la discreción que aconsejaba su no divulgación, fueron inevitablemente conocidos por un número reducido de personas el mismo día en que se cometieron, produciendo una sorda irritación que contrastaba con la alegría del día cuyas efemérides nacional se celebraba. La misma gravedad que pudieron revestir de haberse conseguido el propósito criminal motivaba inicialmente una resistencia señalar precipitadamente la filiación de los autores, por más que existiesen desde el primer momento sospechas vehementes que gradualmente han tenido confirmación cuando convictos y confesos han explicado aquéllos su actuación y propósitos.

Se trata de elementos activistas de la organización «Juventud Vasca», dependiente del partido nacionalista que imitando la forma ya clásica de la «Troika» comunista, actuaban en grupos integrados por tres individuos obedeciendo consignas del exterior.

Este mismo grupo que el 18 de julio atentó contra la vida de los excombatientes guipuzcoanos es también el que el mismo día quemó dos lanceras nacionales en la forma y ocasión poco gallardas que parece ser habitual de estos resentidos elementos que compatibilizan la religiosidad externa con actos que, como el comentado, repugnan a cualquier conciencia honrada.

El juez competente instruye el correspondiente sumario y esclarece en estos momentos la responsabilidad de cada uno de los encartados.

NO-DO DE SUCESOS

INCENDIO FORESTAL

Pontevedra, 19. — Un importante incendio se declaró en la mañana de ayer en los montes de Pías, del Municipio de Puenteáreas, en las cercanías de la Capilla del Dulce Nombre de Jesús.

El fuego alcanzó en pocos momentos grandes proporciones, poniendo en peligro las casas del lugar de la Hermida, formado por más de doscientos vecinos. Tras laboriosos trabajos realizados por el vecindario de Pías, Guardia Civil y guardas forestales, así como personal del Castillo de Sobroso, el incendio quedó aparentemente sofocado, pero más tarde se reprodujo, propagándose de nuevo a través del monte hasta llegar a la zona de Villasobroso, del Patrimonio Forestal, del Castillo y otros montes.

La Guardia Civil y los vecinos de las parroquias cercanas acudieron rápidamente para sofocar el fuego. El incendio continuaba a media noche y solamente hasta esta madrugada no pudo considerarse dominado.

También en la parroquia de Cumie, del Municipio de la Cañiza, se declaró otro incendio que destruyó en pocas horas muchas hectáreas de monte en gran parte repoblado. En ambos incendios, las pérdidas materiales son considerables.—Cifra.

ACCIDENTES EN LA FLOTA PESQUERA EN CANARIAS

Las Palmas de Gran Canaria, 19. —Debido a la densa calina que reina en la costa de Africa, con motivo de la fuerte ola de calor que se extiende hasta Canarias, se han producido varios accidentes en la flota pesquera que opera en el banco pesquero canario-africano.

La estación costera de transradio de Las Palmas ha captado hoy varios mensajes de socorro.

Esta madrugada, poco después de las tres, el pesquero «Clara Ferrer», de la matrícula del Puerto de Santa María, perteneciente al armador don Luis Pérez Ramos, embarrancó, por falta de visibilidad, cerca de Cabo Juby. Debido a una vía de agua que se abrió en el fondo, el barco quedó casi inundado y la tripulación tuvo que abandonarlo, siendo recogida por el pesquero «La Cala», que acudió en su auxilio.

Pocas horas después, el pesquero «Jaime Pascual», de la matrícula de Santa Pola, también comunicaba por radio que había embarrancado frente a Morro Ancla, en la costa de Africa. El buque quedó varado sobre unos arrecifes donde las rompientes del mar eran grandes. No había ninguna posibilidad de salvarlo y la tripulación, por sus propios medios, se puso a salvo llegando a tierra. Sólo se mantenían a bordo el patrón de ruta y el patrón de pesca, los cuales posiblemente a estas horas también habrán abandonado el «Jaime Pascual», pesquero que pertenece a los armadores de Santa Pola, don Antonio Orts y don Francisco Martínez. Los dos pesqueros citados se han dado totalmente por perdidos.

En toda la costa de Africa la visibilidad es muy escasa, casi nula; incluso en las costas de Canarias, la calina hace casi imposible ver más allá de un par de kilómetros, dejándose sentir también el fuerte calor africano procedente del desierto. En Las Palmas se están registrando desde ayer las temperaturas más fuertes del actual verano.—Cifra.

ANCIANA ARROLLADA Y MUERTA POR UN CAMION

Lérida, 19. — María Balaguero Altisart, de 82 años, ha resultado muerta al ser arrollada por el camión matrícula L-5.851, conducido por Manuel Canfranch Royo. El suceso ha ocurrido en Vallfogona de Balaguer, al intentar el camión adelantar a un carro-volquete en el preciso instante que la anciana mujer cruzaba la calzada.—Cifra.

Choques entre tropas francesas y manifestantes tunecinos

Les fué arrojada agua hirviendo con bombas a presión

Túnez, 19.—Se ha producido una lucha entre las tropas francesas y los manifestantes tunecinos cerca del palacio del Gobernador de Bizerta a primera hora de esta mañana —según informa la Agencia de noticias "Tunis-Africa-Press".

La misma fuente añade que la multitud había recibido órdenes de marchar, a través de las barricadas de alambre de espino, hacia el palacio del Gobernador, y los franceses se opusieron, arrojándoles agua hirviendo con bombas a presión.

Entre la muchedumbre de tunecinos se ha producido varias bajas, de heridos por los chorros de agua hirviente.

No ha habido información alguna de que se hayan cruzado disparos entre las fuerzas francesas y los manifestantes musulmanes.—Efe.

BATALLA CON PIEDRAS, BOTELLAS Y MANGUERAS

Bizerta, 19.—Una batalla con piedras, botellas y mangueras se desarrolla desde primera hora de la mañana de hoy entre fuerzas francesas y manifestantes tunecinos.

Se trata, al parecer, de los preliminares de una manifestación oficial anunciada para hoy en Bizerta por el Gobierno tunecino, como protesta contra el mantenimiento, por parte de los franceses, de la base naval y militar, aquí.

Mientras la mitad de los habitantes de Bizerta dormía, la lucha se producía al borde del distrito árabe.

Poco después de medianoche, grupos de tunecinos colocaron cuerdas en las alambradas de espino que rodean la ciudad e intentaron retirarlas. Fuerzas francesas de paracaidistas e infantería de marina, haciendo uso de mangueras, rechazaron a los tunecinos.

Luego comenzaron a llover piedras y botellas, de uno a otro bando, produciéndose heridos, tanto entre los soldados franceses como entre los manifestantes tunecinos.—Efe.

MARCHA HACIA EL PALACIO DEL GOBERNADOR

París, 19. — El Gobernador Hadi Mokkaddem, de Bizerta, ha confirmado que se han registrado disturbios y que manifestantes tunecinos realizan una marcha hacia su palacio.

Varias personas han resultado heridas en choques entre manifestantes y fuerzas francesas. Los soldados franceses rechazaron a los manifestantes con mangueras.—Efe.

POR EL MOMENTO, CALMA

Túnez, 19.—El Gobernador de Bizerta, Hadi Mokkaddem, ha manifestado por teléfono a la Agencia United Fress Internacional, en París, que a las 8,30 (hora española) de esta mañana, los manifestantes se han dispersado y que "por el momento", la situación está en calma.—Efe.

FRONDIZI, 'hombre fuerte'

Buenos Aires, 19.—La tensión entre el presidente Arturo Frondizi y las fuerzas armadas, parece haberse aliviado, después del discurso pronunciado por Frondizi por radio y televisión, defendiendo la posición de su Gobierno contra todos los enemigos, tanto de derechas como de izquierdas.

El general Jorge Rojas Silveira, que se hizo cargo de la secretaría de las fuerzas aéreas a comienzos de la semana en curso, ha dicho: «El discurso del presidente constituye la declaración más firme que ha formulado hasta ahora».

Previamente habían circulado rumores, que no fueron confirmados, en el sentido de que los secretarios del Ejército, Marina y fuerzas aéreas habían dimitido como protesta contra la visita a la Argentina, el viernes del doctor Ernesto Guevara, ministro cubano de Industria.—Efe.

TELEVISORES REYTEL
Ultimo modelo
Montaje americano
Técnica moderna
Distribuidor:
RADIO VALDEPRADO
Colón, 22. Telf. 38-63
PALENCIA

Los Toros

Grave cogida de 'El Viti' en la quinta de feria de San Sebastián

Antonio Ordóñez, con la capa, estuvo extraordinario toda la tarde

San Sebastián, 19.—Quinta corrida de la Semana Grande. Lleno. Tarde lluviosa y con viento. Toros de Hijos de Pablo Romero, bien presentados; llegaron con media embestida a la muleta.

Julio Aparicio es aplaudido en verónicas. Tres varas empujando. La terna se luce en quites. Un par y medio. Con la muleta trastea por bajo y da una tanda de derechazos. El toro se queda y Aparicio abrevia para un pinchazo y media en buen sitio. Silencio.

En el cuarto vuelve a ser aplaudido con la capa. Tres varas saliéndose suelto. Par y medio. Trasteó inteligente para pinchazo y media. Protestas.

Antonio Ordóñez estuvo extraordinario con la capa toda la tarde toreando a la verónica. Dos varas y dos pares. Con la muleta, faena de gran estilo a base de varias tandas de derechazos, naturales y el de pecho al son de la música. Una estocada. Ovación una oreja, vuelta y salida.

A su segundo, que recibió dos picotazos y una vara y un par de banderillas, lo torea con naturales y dos derechazos. Le descubre el aire y tira a abreviar. Pinchazo sin soltar y estocada. Aplausos.

El Viti es ovacionado con el capote. Dos varas y un par. Con la muleta faena a base de varias tandas de derechazos, naturales y el de pecho. Pinchazo y estocada entera. Ovación y saludos desde el tercio.

En el que cierra plaza es aplaudido con el capote. Dos varas y dos pares. Faena a base de consentir mucho a un toro que no baja la cabeza. Entra a matar recto y se queda enganchado después de dejar una gran estocada hasta la bola. Es retirado a la enfermería después de ver morir al toro. Ovación, petición de oreja y vuelta al ruedo de la cuadrilla.

Parte facultativo: En la enfermería de la plaza fué curado el Viti de herida por asta de toro en la región inguino crural derecha, de seis centímetros de extensión por tres de profundidad, y otra herida más externa de dos centímetros de extensión de profundidad que desgarra aponeurosis y parte posterior el músculo cuadrado, ya que se trata de herida en sedal, en la que el asta entra por la primera saliendo por la segunda, tendo un puente intermedio. Pronóstico grave.

Los toros pesaron, por orden de lidia: 523, 541, 555, 547, 481, 489 kilos respectivamente.—Cifra.

Distribuidor exclusivo para las provincias de Palencia Valladolid y Zamora, con depósito:
Maxenchs
Angustias, 37 Teléfono, 26064
VALLADOLID

LAS RAZONES DE OCCIDENTE

Por CARLOS DE CANTILLANA

He releído estos días el diario del Conde Ciano. Está claro el antigermanismo latente y expreso que el ministro de Asuntos Exteriores de la Italia de Mussolini destila en su libro.

Y todo porque se trata, ni más ni menos, del antigermanismo que esta gastada y olvidadiza Europa no acaba de tirar por la borda y que ahora, inoportunamente, le traba las manos y los sentimientos a la hora de resolver el problema de Berlín. Lean estas frases escritas en un editorial de la prensa inglesa para convencerse: «El destino de esos hombres —los del Berlín Este, se sobreentiende— es, sin duda, triste, más ello no debe constituir un «casus belli». A nosotros los poderes occidentales, que hemos sufrido tanto en manos alemanas, no nos pueden exigir que vayamos a la guerra para salvar a estos mismos alemanes de las consecuencias de su locura». Con esta postura guadiánica, con este prurito occidental, con este suspicaz estado de ánimo, Kruschef, y su cuadrilla destacada en la zona oriental, pueden montar su estrategia. Triste cosa en verdad. Las cosas están muy complicadas, el dictador rojo ni respeta pactos ni «status quo», miente como un bellaco. Pero ni Kruschef ni toda la Rusia puede intervenir la iniciativa de cada una de las potencias occidentales. A las ideas y los deseos no llega su tiranía, por fortuna. Eso por una parte. Por la otra, había que pedir un cierto grado de heroísmo a quien viene demostrando que no lo tiene. El impresionante éxodo de la zona oriental de Berlín es un fuerte aguijón para levantar ampollas de entusiasmo humano, y decidirse por una acción, diplomática o activa, de seguro efecto. Pero esto es difícil, algo como pedir peras al olmo. Ante la cara de Occidente pasa la secuencia trágica del éxodo berlinés sin que haga siempre una mueca. Sólo cuando el león ruso mueve la cola parece registrarse, suave, lejanamente, como las ondas de un estanque un burocrático y lento movimiento. Están a la defensiva. Los corresponsales pueden escribir, así, unas crónicas coloreadas y bien circunstanciadas del veraneo de Mac Millan o de Selwyn Lloyd. Las perdices de Escocia o los castillos irlandeses también tienen un poco de «cerco» de juego, de batalla. No importa que la Alemania Occidental se desilusione. Al fin y al cabo la guerra, se dirá, es una cosa muy seria, como si para negociar o para ayudar a cumplir algunos pactos o detender esa asendereada palabra llamada libertad no bastase, a veces con proponérselo. ¿Para qué guarda Occidente ese amplio registro tonante, esos ademanes histéricos, esas peticiones de autodeterminación? Quizá para zaherir a Portugal, para hablar de los colonialismos africanos y todo eso. Sin duda ninguna para consumir el turno de tanta conferencia, de tanto «encuentro». ¿No es un auténtico plebiscito este de Berlín? ¿No está clara la voluntad de un pueblo? Si Berlín votase —se ha escrito— la cuestión quedaría zanjada. La prosperidad del Berlín Oeste asoma sus barbas a este lado de la puerta de Brandemburgo y ya se sabe que este es un argumento muy convincente aparte de ser el más inmediato. Pero Kruschef y Pankow despliegan sus tropas por la frontera berlinesa para forzar un pacto de paz con la Alemania Oriental. Los occidentales dejan hacer, enrolados en su veraneo o en sus disputas parlamentarias o democráticas, condenando a su suerte a una nación en auge, celosos de su competencia en los mercados, levemente resentidos de antigermanismo. Difícil papeleta que podría resolverse, superando el resentimiento, superando los escrúpulos sensibles. Cosa que parece, por de pronto, y sobre todo, en algunos países, superior a sus fuerzas, a su capacidad de olvido. Aunque esa actitud represente un paso atrás en la tensión con Rusia. En estas condiciones el Occidente se siente obligado a un imposible.

Plaza de Toros PALENCIA

:-: Organización A. GONZALEZ VERA :-:

Los días 2, 3 y 4 de Septiembre de 1961

Con motivo de las Ferias y Fiestas de San Antolín

2 acontecimientos taurinos, 2

y un espectáculo COMICO-TAURINO MUSICAL

PATROCINADOS POR EL EXCELENTISIMO AYUNTAMIENTO

Sábado, 2 de Septiembre: GRANDIOSA CORRIDA DE TOROS

6 hermosos toros, de la muy afamada ganadería de PATRICIO CUNHAL DE PORTUGAL, para los ESPADAS

FERMIN MURILLO ◆ DIEGO PUERTA

Y

S. MARTIN "EL VITI"

Domingo, 3 de Septiembre: MONUMENTAL CORRIDA

7 magníficos toros de los HNOS. CEMBRANO o DON MANUEL ARRANZ

El primero será toreado a caballo y rejoneado por

DON ALVARO DOMECQ ROMERO

y los restantes para los siguientes ESPADAS

MARCOS DE CELIS ◆ CURRO GIRON

Y

JUAN GARCIA MONDEÑO

Lunes, 4 de Septiembre: EL GRANDIOSO ESPECTACULO

"EL BOMBERO TORERO"

Las corridas darán comienzo a las CINCO en punto de la tarde